

# やまがた 防災テスト

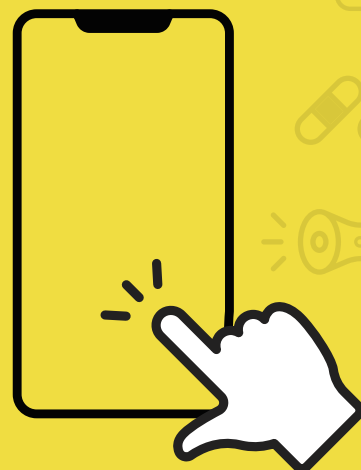

## 防災の知識

どれくらい知ってる？

災害が起きたときに冷静な判断ができるかどうかは、日頃の備えや知識が大きく関わってきます。「やまがた防災テスト」は、防災の基本から、実際の行動につながる応用的な知識まで、幅広く学べるウェブコンテンツです。お子さまから大人の方まで、どなたでも気軽にチャレンジでき、合格された方には「やまがた防災テスト合格証」が発行されます。ぜひお気軽にご参加ください！



### やまがた防災テスト概要

受検期間	令和7年12月19日(金)～令和8年2月18日(水) ※期間中は何度でも受検できます
受検方法	オンライン(スマートフォン、パソコン等)
受検資格	どなたでも受検できます
受検料	無料
問題数	小中学生向け 10問 大人向け 20問
合格基準	8割以上の正解で合格 ※合格者には合格証が発行されます(WEB上)

やまがた防災テスト  
WEBサイトはこちら



### 受検者プレゼント

やまがた防災テストを受検して、アンケートに答えていただいた方の中から  
**抽選で総勢200名さまに防災賞品を贈呈!!**

【小中学生向け】  
いつもみまもる・携帯コンパクト防災11点セット

100  
名さま

【大人向け】  
防災士監修 おいしい非常食と便利な防災セット

100  
名さま

合格者の方で、アンケートに答えていただいた方の中から  
**抽選で総勢20名さまに防災賞品をプレゼント!!**

【小中学生向け】  
防災士監修 一次避難用災害対策30点セット(YAMAZEN)

10  
名さま

【大人向け】  
防災用カタログギフト RING BELL SONAE Sunshine Red

10  
名さま

内容は予定であり、変更する場合があります。

お問い合わせ

山形県防災くらし安心部 防災危機管理課 防災学習・防災DX推進室  
〒990-8570 山形市松波2丁目8番1号

TEL

023-630-2255



やっしょー  
まかしよ!

企画・運営 山形新聞社

# 減災は、特別なことじゃない。 毎日の暮らしの延長線上にある、あたりまえのこと。

このセミナーのテーマは「フェイズフリー減災」  
「無理して備えない」「我慢しない」  
そんな視点で、身の回りを見つめ直してみませんか？

こんな方に  
おすすめです！

- \* 防災に関心はあるけど、何から始めたらいいかわからない方
- \* 子どもの安全、子どもの未来について考えている方
- \* 大学生、高校生、中学生で、地域のために何かしてみたいと思っている方
- \* いざという時に、自分と家族、周りの人を守る知識がほしい方

## 当日のプログラム

12:00 受け付け開始

12:15 開会・災害食ミニランチ

災害食と非常食の違いとは…？災害時の食を味わいながら学びます

13:00 お話「私の街の“リアル”とフェイズフリーな減災」

各地域の災害リスクや防災活動の現状を知り、我慢・無理をしないで備える減災について考えましょう

13:50 女性の声の届かない「危ない避難所」とは？

避難所課題解決ワークショップ

地域の縮図「避難所」に「私たち」の視点を加えよう。事例を基に「できること」をみんなで話し合います

15:10 「防災士」になった女性たちのショートムービー上映

センパイたちも「私たち」と同じだった。やっしょーまかしょー！小さな一歩を一緒に！

15:30 閉会

グラフィックレコーディング  
②  
ファシリテーター



稲村 理紗さん  
NPO法人まちづくり学校  
東北公益文科大学・東北芸術  
工科大学 非常勤講師

## 開催概要

時 間 / 各回共通 12:15～15:30（受け付け12:00～）

会 場 / **村山** 1月18日⑨ 山形国際交流プラザ（山形ビッグウイング）4階中会議室（山形市平久保）

**庄内** 2月 1日⑨ 酒田市公益研修センター（東北公益文科大学酒田キャンパス内）

**置賜** 2月 8日⑨ シェルターなんようホール（南陽市三間通）

**最上** 2月23日⑧ 新庄市民プラザ（新庄市大手町）

対 象 / 山形県内にお住まいか、通勤・通学されている女性（中学生以上）

定 員 / 各回50名程度（先着順）

参加費 / 無料

託 児 / 無料（満1歳～未就学児。各会場で定員あり、先着順。要予約）

申し込み  
締め切り

各開催日の  
10日前  
まで

## お申し込み方法

こちらの二次元コードから  
お申し込みフォームに  
アクセスしてください



【お電話でのお申し込み・お問い合わせ】

山形新聞社広告局 女性のための減災セミナー係

TEL 023-664-0295（平日10:00～17:00）

Mail bousai@yamagata-np.jp

# 大蔵村消防団

# 団員大募集



消防団は、それぞれの地域に密着し、災害発生時にはいち早く駆けつける、地域防災にとって欠かすことのできない存在です。

消防団に入団することで、仲間づくりやコミュニティーの輪が広がり、防災や応急手当の技術・知識を習得できるなど、数え切れない程の魅力があります。

是非あなたも消防団員として活動してみませんか？

大蔵村消防団はあなたの力を必要としています。

大 蔵 村 消 防 団

## 入団資格

○大蔵村内に居住または勤務し、健康で熱意ある18歳以上の方（女性也大歓迎！）

## 主な活動内容

- 平常時** 消防水利点検・車両点検・訓練・パトロール・火災予防啓発活動
- イベント** 村や地域の行事への協力（防災訓練への参加・花火打ち上げ時の警戒活動など）
- 非常時** 消火活動、風水害・震災等の災害対応

## 待遇と各種補償

- 団員報酬や出動手当の支給
  - 公務災害補償や福祉共済制度によるケガや疾病への対応
  - 5年以上活動した団員への退職報奨金制度
- ※詳細は、次ページをご覧ください。

**消防団へは365日いつでも加入できます！**

- 加入申し込みはお近くの消防団もしくは  
役場消防担当者（75-2170）まで



入団いただいた方に、  
大蔵村地域通貨  
「くらぽ」のポイントを  
**10,000PT**  
プレゼントします。

## 消防団員の主な待遇（大蔵村消防団の場合）

### ●報酬と出動手当

団員報酬：基本団員で年額 36,500 円が支給されます。

※階級に応じて報酬額が変わります。詳しくは、お問い合わせ下さい。

### ●公務災害補償

消防団活動時のケガや、疾病に対する療養の費用や休業補償など各種補償があります。

### ●消防団福祉共済

7 日以上入院で、1 日あたり 1,500 円の入院見舞金や遺族援護金等公務外のケガ疾病に対応する各種補償があります。

### ●B 型火災共済

消防団員の家で火事があった場合、保険以外の見舞金が支給されます。借家（アパート等）であっても、動産が火災を受けた場合は通常の火災と同様の見舞金が支給されます。

### ●被服の貸与

消防団活動に必要な被服が貸与されます。

基本団員：ヘルメット、アポロキャップ、活動服（上下）、合羽（上下）、消防団編上靴

### ●表彰制度

職務にあたって功労または功績があった団員へ表彰を行います。

### ●退職報償金

5 年以上勤務の団員に対し、退職報償金（20 万円～）が支給されます。（下表参照）

退職報償金支給額表(第 2 条関係)

		勤 務 年 数						(単位:円)
階 級		5 年以上 10 年未満	10 年以上 15 年未満	15 年以上 20 年未満	20 年以上 25 年未満	25 年以上 30 年未満	30 年以上 35 年未満	35 年以上
団 長		239,000	344,000	459,000	594,000	779,000	979,000	1,079,000
副 団 長		229,000	329,000	429,000	534,000	709,000	909,000	1,009,000
分 団 長		219,000	318,000	413,000	513,000	659,000	849,000	949,000
副 分 団 長		214,000	303,000	388,000	478,000	624,000	809,000	909,000
部 長、班 長		204,000	283,000	358,000	438,000	564,000	734,000	834,000
団 員		200,000	264,000	334,000	409,000	519,000	689,000	789,000

## 消防団のあれこれ！？

### ●消防署と消防団の違いは？

消防署員は常勤職員（常に消防職員として勤務すること。）として消防業務に専念するのに対し、消防団員は各自の職業に就きながら災害時等に活動します。団員に任命されると市町村の非常勤職員の立場になります。

### ●災害時にどんな活動するの？

火災が発生した場合は、配備されている消防ポンプで消火活動を行います。そのほかにも水害時の応急処置や避難誘導、行方不明者（山での遭難）の搜索活動も行います。

地震や豪雨災害などの大規模災害時には消防署員や自衛隊員と一緒に現場活動を行います。

### ●訓練はいつ行っているの？

消防団員は、仕事が休みの日や、仕事の終わった後などに集まり、訓練や研修会を行っています。ただし、仕事や家庭の用事もあるため、都合の良い時に参加しています。





## 1月10日は「110番の日」、110番を正しく利用しよう

110番は緊急のためのダイヤルです。いたずら電話はやめましょう。

### ○ 事件・事故は「110」、相談・情報提供は「#9110」

交通事故、特殊詐欺、ストーカー、声かけ事案など → 「110」  
身近な不安や犯罪に関する相談、闇バイトに関する情報・相談など → 「#9110」

### ○ 110番アプリシステム

音声による110番通報が困難な方のため、スマートフォン等を利用して文字や映像で警察に通報ができるシステム

### ○ 110番映像通報システム

通報者のスマートフォン又はタブレット端末を用いて、事件・事故の映像等を送信するシステム



① 110番通報

② 映像等の送信を依頼（ワンタイムURL送信）

③ 映像等の送信



## 雪下ろし・落雪等による事故の防止

事故に遭わないための心掛け！

- 2人以上で作業し、周囲にも注意！
- 安全な服装で！
- 命綱を使いましょう！
- はしごはしっかり固定！
- 使いやすい除雪道具を！
- 屋根の雪のゆるみに注意！
- 無理な作業はやめましょう！
- 順序を守って、足場は特に注意！



## 冬道の安全運転5則

1. スピードは、夏場より10キロ以上減速する
2. 車間距離は、路面乾燥時の2倍以上とする
3. 急加速、急ブレーキ、急ハンドル等の急激な操作を避ける
4. 視界不良時は、前方をよく見て早めに徐行する
5. 危険がいっぱい 追越しはしない



## あなたの財産を守る情報を伝えます

特殊詐欺等情報専用

**SNS** 開設しました

X (旧Twitter) Instagram Facebook



@ypseiki



ypseiki



山形県警察本部  
生活安全企画課

最新の詐欺手口の情報を発信しています。  
今すぐフォローして情報をチェック！

## 年末年始を安全安心にお過ごしください

一般住宅を狙った強盗・窃盗事件に最大限の注意を！

- ・ 在宅時でも施錠、玄関以外のドアや窓も確実な戸締まりを
- ・ 訪問者に対応する際は、インターフォンやドアスコップ越しに対応
- ・ 優良防犯機器（防犯カメラ、防犯ガラスなど）を活用

## みんなでとめよう!!国際電話詐欺

- ・ 国際電話番号を利用した特殊詐欺被害が多発
- ・ 国際電話の利用が見込まれない方は、国際電話不取扱受付センターへ国際電話の利用休止申込み（無料）を



# その人警察官？ 本当に

二七警察詐欺の被害急増

# 約749億円

※R7年1月～10月末現在

## 【被害にあわないためにチェック】

1つでも当てはまれば詐欺！すぐに最寄りの警察署に相談！

- ☑警察官から「捜査対象」「逮捕する」と言われている。
- ☑警察官とSNS (LINEなど) で連絡を取り合っている。
- ☑警察官からSNSで「逮捕状」「警察手帳」の画像を見せられた。
- ☑警察官から現金を要求されている。

# 警察官をかたる詐欺の手口

## ① ニセ警察官から電話



詐欺の犯人が、あなた名義のキャッシュカードや携帯電話を持っていた。あなたも**共犯**として**逮捕**する。

### ポイント

警察官は、電話で「逮捕する」「捜査対象」と言うことはありません

## ② SNSに誘導

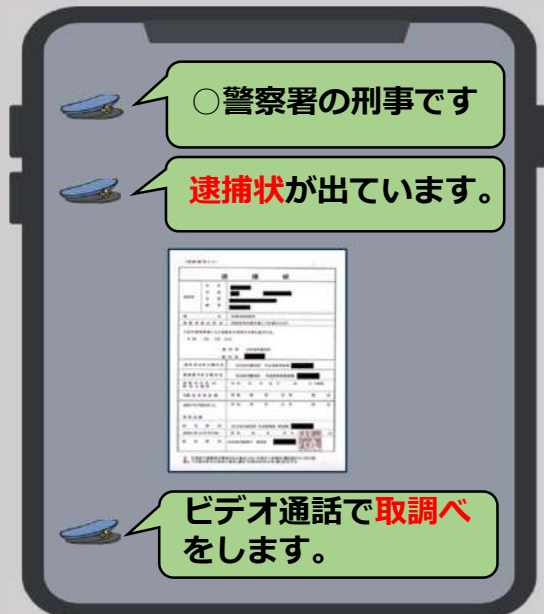

### ポイント

警察官は、SNSで連絡したり、取調べしたりすることはありません

## ③ 警察手帳や逮捕状の画像を送る



【ニセの警察官と警察手帳】

### ポイント

警察官は、SNSで警察手帳や逮捕状の画像を送ることはありません

## ④ 金銭を要求

犯人からお金を受け取った疑いがある。

身の潔白を証明するため、口座のお金を調べる。

お金を全て振り込んでください。

**被害**



大蔵村役場新庁舎建設工事

# 工事だより



2026



VOL.03

明けましておめでとうございます。本年もよろしくお願い致します。

昨年は工事に対するご理解とご協力ありがとうございました。

引き続き近隣の皆様にはご迷惑をお掛け致しますが、  
新庁舎完成までどうぞよろしくお願い致します。



**庁舎棟 工事進捗状況はこちらです** 《12月中旬ドローン撮影》



## ■ 庁舎棟 基礎コンクリート打設完了です！

12月27日に最後の打設が終わり、1～3工区基礎コンクリート打設が完了しました。  
雨や雪の日もありましたが、比較的天気☀に恵まれたコンクリート打設でした。



## ■ 庁舎棟 基礎 1 工区の型枠を脱型しました！

1 工区の型枠脱型が完了し、埋戻しを進めています。



### 《1月の主な工事予定》

庁舎棟 基礎 2～3 工区の型枠脱型・埋戻し・土間碎石敷き・ピット部土間配筋組立、  
底盤コンクリート打設・1 階土間配筋組立、土間コンクリート打設になります。

問い合わせ先 >>> 大蔵村役場 総務課 新庁舎建設室  
山形県最上郡大蔵村大字清水2528 ☎：0233-75-2111(代)





MOGAMI & SHONAI TRIP  
最上・庄内の旅  
まだ知らないがここにある。

ゆめりあマルシェ合同開催

# 陸羽西線

## 運転再開記念イベント

2026

1/18 日 10:00-15:00

【開催場所】

新庄駅構内 &  
最上広域交流センターゆめりあ



運転再開後の  
ダイヤはこちら！



JREメディア  
イベント詳細はこちら

詳しくは裏面をチェック！→

CARAMEL WICH  
キャラメルウィッチ



首都圏商品  
を限定販売  
山形新幹線で直送！



出発式 & お見送り  
ゆるキャラがおもてなし！

特設足湯  
先着100名に記念品  
プレゼント！



吹奏楽団演奏会  
迫力満点のハーモニイ！



未来創造戦士  
ユメリオン  
SECOND SEASON  
©ゆめりあ未来創造共同企業体

ユメリオン撮影会  
駅長服を着て一緒に撮ろう！



寒鰯解体ショー  
プレゼント争奪じゃんけん  
大会も開催！

寒鰯解体ショー・吹奏楽団演奏会

MC 熊谷 瞳 アナウンサー  
(鮭川村出身)



# イベントマップ



北口(駐車場)



## 新庄駅



### (1) 出発式 & お見送り

発着に合わせて新庄吹奏楽団がファンファーレ。最上地域のゆるキャラもおもてなしにやってくる！

- ◎ 出発式 10:15発
  - ◎ お見送り 11:15発
  - ◎ お出迎え 12:50着
- ※ゆるキャラのおもてなしはお見送り・お出迎えのみ

### (2) 特設足湯

肘折温泉や羽根沢温泉の素を使用した足湯を設置。足湯に浸かった方先着100名様に記念手ぬぐいと温泉の素をプレゼント！



©ゆめりあ未来創造共同企業体



### (3) ユメリオン撮影会

- ① 11:00～11:30
  - ② 12:30～13:00の2回開催。
- 子ども用駅長服と一緒に撮ろう！



### (4) 陸羽西線のゆめり絵展示

沿線市町村の園児たちが描いた陸羽西線のゆめり絵を6月末まで新庄駅構内に掲示！

(酒田駅・余目駅・陸羽西線車内にも掲示します！)

## ゆめりあ

### (5) 寒鱈解体ショー

- ① 10:30～11:00
- ② 13:00～13:30

大迫力の解体ショーの後は、集まった方でじゃんけん大会！勝ち残った方には切り身のほか、地元特産品などをプレゼント！



### (6) 地元吹奏楽団による演奏会

演奏時間 11:45～12:30

鉄道をテーマにした曲などを生演奏！新庄吹奏楽団と酒田吹奏楽団が織りなす素敵なハーモニーをお楽しみください！

※座席数に限りがあります



### (7) ゆめりあマルシェ

ハンドメイド商品・食料品など20店舗が出店予定！今回はJRも特別出店し、首都圏直送の人気ドーナツ・お菓子などを限定販売します！



## 市外のおもてなしイベント

### ・古口駅(戸沢村)

1/18(日) ゆるキャラ(せんどう君)のお見送り・お出迎えのほか、記念シールのプレゼントやあったか〜い汁物のお振る舞いも！

### ・庄内地域

1/16(金)：酒田駅・余目駅・狩川駅・清川駅で手振りを行います。来駅者には記念品をプレゼント！

※[上り]7:42酒田発、[下り]7:35酒田着の列車が対象

1/25(日)：【酒田日本海寒鱈まつり】へ陸羽西線を利用してお越しの方に、酒田駅で記念品や庄内の地酒等をプレゼント！

※新庄駅10:15発・11:15発が対象。余目駅で羽越本線に乗り換える必要あり。

## お問い合わせ

- ・(1)～(4) 新庄駅構内のイベント及び来場特典②について  
東日本旅客鉄道株式会社東北本部 新庄統括センター ☎080-2805-6199
- ・(5) (6) ゆめりあイベントについて  
最上総合支庁総務企画部総務課連携支援室 ☎0233-29-1238

- ・(7) ゆめりあマルシェについて  
最上広域交流センターゆめりあ事務局 ☎0233-28-8888
- ・来場特典①について  
陸羽東西線利用推進協議会事務局(新庄市商工観光課内) ☎0233-29-5849