大蔵村ハザードマップ

全域版

令和3年11月

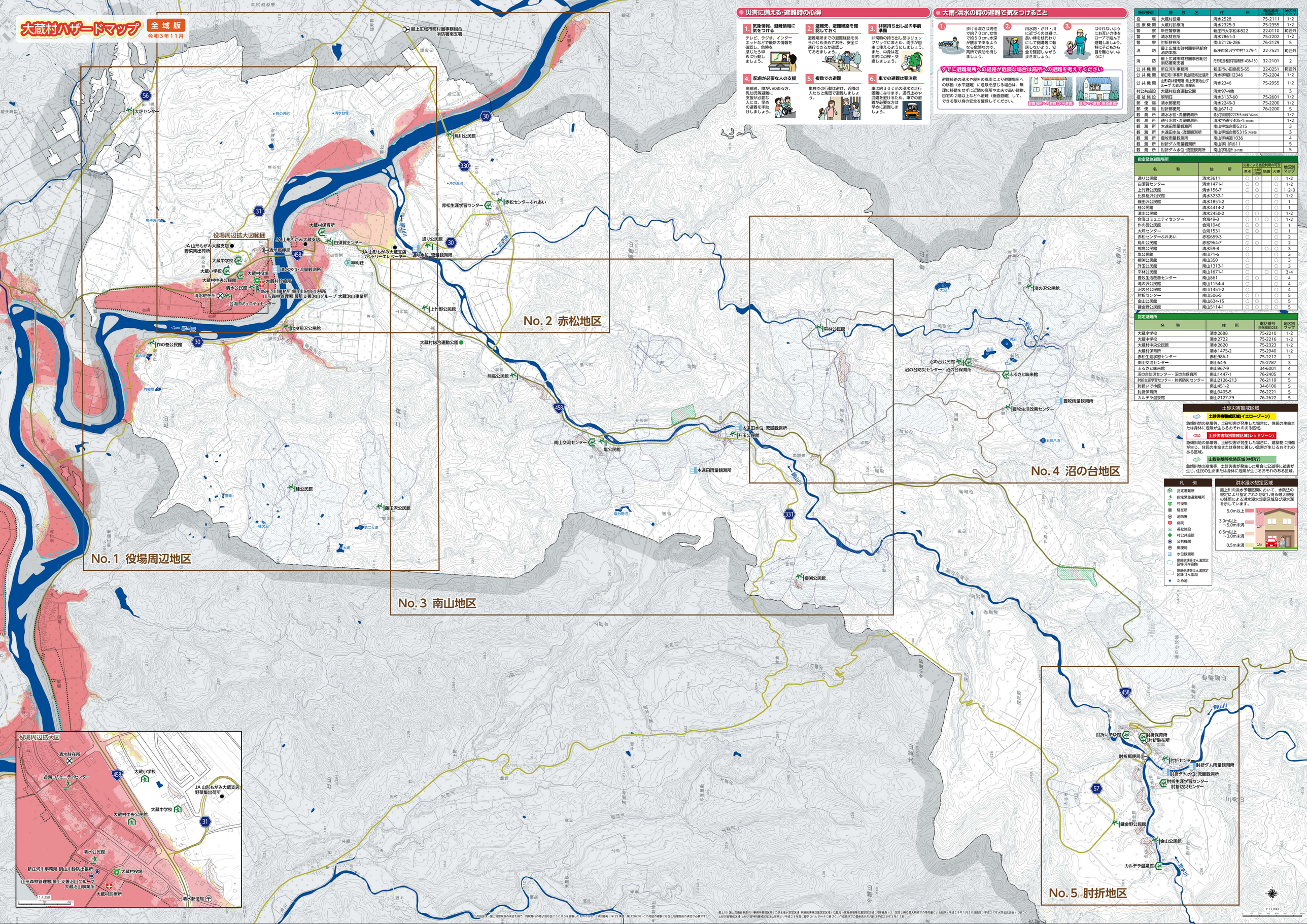

災害に備える・避難時の心得

1. 気象情報、避難情報に気をつける
テレビ、ラジオ、インターネットなど最新の情報を確認し、危険を感じたら早めに行動しましょう。

2. 避難先、避難経路を確認しておく
避難場所までの避難経路をあらかじめ決めておき、安全に通行できるか確認しておきましょう。

3. 非常持ち出し品の事前準備
非常時の持ち出し品はリュックサックにまとめ、両手が自由に使えるようにしましょう。また、中身は定期的に点検・交換しましょう。

4. 配慮が必要な人の支援
高齢者、障がいのある方、乳幼児等避難に支援が必要な人には、早めの避難を手助けしましょう。

5. 複数での避難

6. 車での避難は要注意
車は約３０ｃｍの浸水で走行困難になります。通行止めや混雑を避けるため、車での避難が必要な方は早めに避難しましょう。

大雨・洪水の時の避難で気をつけること

1. 歩ける深さは男性で約７０ｃｍ、女性で約５０ｃｍ、水深が腰まであるような危険なので、高所で救助を待ちましょう。

2. 用水路・がけ・川に近づくのは避け、長い棒を杖代わりにして側溝等に転落しないよう、安全を確認しながら歩きましょう。

3. はぐれないようにお互いの体をロープで結んで避難しましょう。特に子どもから目を離さないように！

すでに避難場所への経路が危険な場合は高所への避難を考えてください

避難経路の浸水や屋外の風雨により避難場所への移動（水平避難）に危険を感じる場合は、無理に移動をせずに近隣の高所や丈夫で高い建物、自宅の２階以上など、避難（垂直避難）して、できる限り身の安全を確保してください。

避難場所への避難（水平避難）　高所への避難（垂直避難）

施設種別	施設名	住所	電話番号（市外局番は0233）	地区別マップ
役場	大蔵村役場	清水2528	75-2111	1・2
医療機関	大蔵村診療所	清水2325-3	75-2355	1・2
警察	新庄警察署	新庄市大字松本822	22-0110	範囲外
警察	清水駐在所	清水2861-3	75-2202	1・2
警察	時折駐在所	南山2126-286	76-2129	5
消防	最上広域市町村圏事務組合消防本部	新庄市金沢字中村1279-1	22-7521	範囲外
消防	最上広域市町村圏事務組合消防署南支署	舟形町長者原字福寿野1436-150	32-2101	2
公共機関	新庄河川事務所	新庄市小田島町5-55	22-0251	範囲外
公共機関	新庄河川事務所 鳥山川砂防出張所	清水字堀川2346	75-2204	1・2
公共機関	山形森林管理署 最上支署池山グループ 大蔵池山事業所	清水2346	75-2955	1・2
村公共施設	大蔵村総合運動公園	清水97-4他		3
福祉施設	翠明荘	清水3137-60	75-2601	1・2
郵便局	清水郵便局	清水2249-3	75-2200	1・2
郵便局	時折郵便局	南山671-2	76-2200	5
観測所	清水水位・流量観測所	清水字川須賀2278-5（水道橋下流200m）		1・2
観測所	通り水位・流量観測所	清水字通り405-1（通り橋）		1・2
観測所	木逆田雨量観測所	南山字塩台野5315		3
観測所	木逆田水位・流量観測所	南山字塩台野5315（升玉橋）		3
観測所	豊牧雨量観測所	南山字横道1036		4
観測所	時折ダム雨量観測所	南山字川向611		5
観測所	時折ダム水位・流量観測所	南山字時折（砂防堰）		5

指定緊急避難場所

名称	住所	災害による施設利用の可否 洪水	土砂災害・流量	地震	火事	地区別マップ
通り公民館	清水3611	○	○		○	1・2
白須賀センター	清水1471-1	○	○		○	1・2
上竹野公民館	清水156-7	○	○		○	1・2・3
比良稲沢公民館	清水3232-1		○		○	1・2
藤田沢公民館	清水1851-2	○			○	1
桂公民館	清水4414-2	○			○	1
清水公民館	清水2450-2	○	○		○	1・2
合海コミュニティセンター	合海49-3	○	○	○	○	1・2
作の巻公民館	合海1946	○	○		○	1
大坪センター	合海1531	○	○		○	1
赤松センターふれあい	赤松659-3	○			○	2
鳥川公民館	赤松964-7	○	○		○	2
熊高公民館	清水59-8	○		○	○	3
塩公民館	南山71-6	○			○	3
柳洞公民館	南山350	○			○	3
升玉公民館	南山1313-1	○			○	3
平林公民館	南山1671-1	○		○	○	3・4
豊牧生活改善センター	南山861	○	○		○	4
滝の沢公民館	南山1154-4	○	○		○	4
沼の台公民館	南山1451-2	○	○		○	4
時折センター	南山506-5	○	○		○	5
金山公民館	南山634-15	○	○		○	5
鍵金野公民館	南山511-4-1	○	○	○	○	5

指定避難所

名称	住所	電話番号（市外局番は0233）	地区別マップ
大蔵小学校	清水2688	75-2210	1・2
大蔵中学校	清水2722	75-2216	1・2
大蔵村中央公民館	清水2620	75-2323	1・2
大蔵村保育所	清水1475-2	75-2940	1・2
赤松生涯学習センター	赤松986-1	75-2212	2
南山交流センター	南山64-5	75-2787	3
ふるさと味来館	南山967-9	34-6001	4
沼の台防災センター・沼の台保育所	南山1447-1	76-2405	4
時折生涯学習センター・時折防災センター	南山2126-213	76-2119	5
時折いでゆ館	南山451-2	34-6106	5
時折保育所	南山3405-5	76-2221	5
カルデラ温泉館	南山2127-79	76-2622	5

土砂災害警戒区域

土砂災害警戒区域（イエローゾーン）
急傾斜地の崩壊等、土砂災害が発生した場合に、住民の生命または身体に危険が生じるおそれのある区域。

土砂災害特別警戒区域（レッドゾーン）
急傾斜地の崩壊等、土砂災害が発生した場合に、建築物に損傷が生じ、住民の生命または身体に著しい危害が生じるおそれのある区域。

山腹崩壊等危険区域（林野庁）
急傾斜地の崩壊等、土砂災害が発生した場合に公道等に被害が生じ、住民の生命または身体に危険が生じるおそれのある区域。

凡例

- 指定避難所
- 指定緊急避難場所
- 村役場
- 駐在所
- 消防署
- 病院
- 福祉施設
- 村公共施設
- 公共機関
- 郵便局
- 水位観測所
- 家屋倒壊等はん濫想定区域（河岸侵食）
- 家屋倒壊等はん濫想定区域（はん濫流）
- ため池

洪水浸水想定区域

最上川の洪水予報区間において、水防法の規定により指定された想定し得る最大規模の降雨による洪水浸水想定区域及び浸水深を示しています。

- 5.0m以上
- 3.0m以上～5.0m未満
- 0.5m以上～3.0m未満
- 0.5m未満

1:1,3,000

この地図は、国土地理院長の承認を得て、同院発行の電子地形図２５０００を複製したものである。（承認番号　平 29 情使、第 1287 号）この地図の複製には国土地理院長の承認が必要です。

・最上川（国土交通省新庄河川事務所管理区間）の洪水浸水想定区域・家屋倒壊等氾濫想定区域（氾濫流）・家屋倒壊等氾濫想定区域（河岸侵食）は、想定し得る最大規模での降雨量による結果（平成２９年１月２０日指定、平成２７年水防法改正後）に基づく。
・土砂災害警戒区域・土砂災害特別警戒区域は、県通より平成２８年度に提供されたデータに基づく。作成時点での最新告示年月日は平成２８年３月１１日。