

県民防災デー (防災点検の日)



明日への備え、今日から
3.11は県民防災デー
地域とつながり、
心と備蓄をはぐくもう



県民防災チェックシート はこちら ⇒



■問い合わせ先：山形県防災危機管理課防災担当 電話 023-630-2230

山形県

フィルタリングを必ず利用しましょう！

進級、進学を機会にスマートフォン等を購入する子供が増えます。子供のレベルに応じ、必ずフィルタリングを利用するとともに、使用時間やアプリの制限等、ペアレンタルコントロール（保護者による管理）を行いましょ。

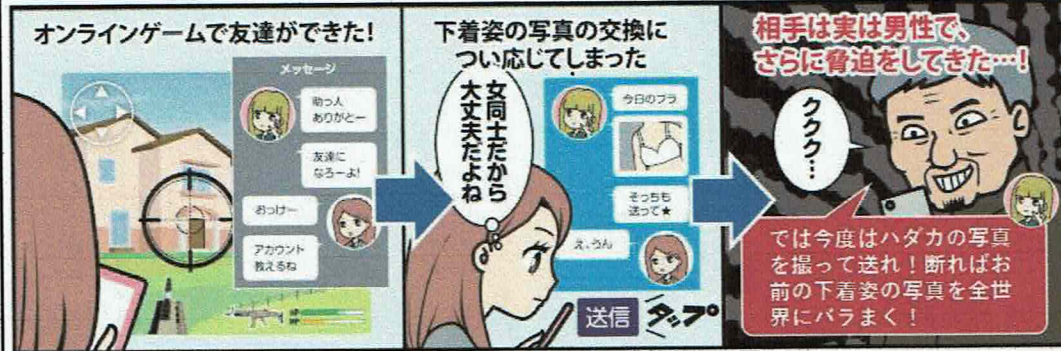

オンラインで仲良くなった人がまさか……

警察庁Webサイト

こどもの性被害対策
被害防止のためのマンガや動画を紹介しています。御覧ください。



「オウム真理教」による一連の凶悪事件を風化させない

「オウム真理教」とは？

- **殺人を肯定する教義により、かつて凶悪事件を実行**
 - ・ 国家権力を打倒するべく武装化
 - ・ 地下鉄サリン事件（1995年）等、数々の凶悪事件を実行
- **「Aleph（アレフ）」、「ひかりの輪」と名を変え、今も活動中**
 - ・ Alephは団体名を隠して、ヨガ教室等を名目に接近
 - ・ ひかりの輪は主催行事への参加を一般にも呼びかけ

地下鉄サリン事件(平成7年3月20日発生)から29年が経過し、「オウム真理教」による一連の凶悪事件に対する記憶が風化することなどにより、教団の本質が正しく理解されないことが懸念されます。

警察では、**教団の勧誘対象となりやすい若い世代への啓発活動**に取り組んでいます。



SMSや電子メールを利用したフィッシングに注意！

- **インターネットバンキングの不正送金**
 - **クレジットカードの不正利用**
- 等の相談が警察に寄せられています。

SMSや電子メールを利用したフィッシングによる**個人情報**や**口座**、**クレジットカードの番号**の窃取が入口となっていると見られています！

- 【犯罪被害に遭わないため、下記のことを徹底しましょう】
- » **SMSや電子メールに記載されたURLはクリック・タップしないこと**
 - » **公式アプリ、公式サイトからアクセスすること**
 - » **誤ってサイトを開いてしまっても個人情報を安易に入力しないこと**



自転車安全利用五則

1. **車道が原則、左側を通行**
歩道は例外、歩行者を優先
2. **交差点では信号と一時停止を守って、安全確認**
3. **夜間はライトを点灯**
4. **飲酒運転は禁止**
5. **ヘルメットを着用**



3月は採用募集に向けた説明会を多く実施しています。詳しくは県警ホームページまで！

最上地方でSNS利用の 2件合計
投資詐欺被害が連続発生！ 約772万円

儲け話にや裏がある!!
SNSで投資話を持ち掛けられているあなた!
それ!詐欺ですよ!!

こんなやり取りだったら、それ**詐欺**です!!

① SNS上で投資
広告サイトを発見



② 投資広告サイトを
介してやり取りスタート



③ 言うとおりにすれば
投資で儲けられる!



※今のあなたです

④ 運用資金の振込み



⑤ 利益が出ていると言われ
更なる資金の振込み



⑥ 儲けたお金を引出した
い。でも、なんか変?



あなたは大丈夫?
詐欺の被害にあう前に警察や家族に相談してみましよう。

御 礼

令和6年能登半島地震災害義援金についてご協力ありがとうございました。

義援金総額

710,282 円

村民の皆さまからいただいた義援金は、日本赤十字社山形県支部を通じて、被災された方々へお送りいたします。

今後とも、赤十字活動に対します皆さま方のご理解とご協力をお願いいたします。

令和6年3月1日

日赤山形県支部大蔵村分区長 加藤 正美



おおくら雪ものがたり

2024年 / 第28回

肘折温泉で寛ぎながら

雪国ならではのイベントを

お楽しみください



巨大雪だるま
「おおくら君30世」お披露目

※写真は昨年のおおくら君29世です



3月16日(土)

時間

18:30~19:45

場所

肘折いでゆ館前広場

大蔵村南山 451-2 (TEL 0233-34-6106)

肘折いでゆ館の3月16日の入浴は19:30まで可能です。
食堂は19:00まで延長して営業します。

当日スケジュール

17:30 ~ 屋台の出店

串焼・焼きそば・たこやきなどの屋台が出店予定です。

18:30 ~ 肘折幻想雪回廊

肘折トンネル先から肘折希望大橋周辺まで素敵な雪灯りが皆様をお出迎えます。

19:30 ~ 冬花火の打上げ

おおくら君30世の後ろから冬の澄んだ夜空に打ち上がる花火をお楽しみ下さい。



若者の皆さん 新生活 気をつけて!



3月には新大学生や新社会人などが一人暮らしを始める時期です。これまで経験したことのない、さまざまな契約を自分自身ですることになります。

新生活のスタートでつまづかないよう、十分注意しましょう。

◆◆ 新生活で特に気をつけたいトラブル ◆◆

住宅の賃貸借トラブル

- ・契約書類や精算内容をよく確認!



引越し関連トラブル

- ・約款をよく確認!
- ・不用品は市町村のルールで処分!



おたまちゃん

訪問販売トラブル

- ・不要であればきっぱり断る!
- ・クーリング・オフできる場合も!



もうけ話トラブル

- ・うまい話に飛びつかない!



通信契約トラブル

- ・料金内容やサービスプランをよく確認!



消費者トラブルに遭わないために、知って安心の最新情報をお届け!

登録しよう!

ジャックくん



LINE公式アカウント

消費者庁 若者ナビ!

消費者庁ではコミュニケーションツールであるLINEを活用し、若年者層を中心とした消費者に、消費者トラブル関連の情報発信を行っています。

大人でも「だまされない」って難しい…。だから「消費者庁若者ナビ!」で冷静に、賢くならろう!



LINE友だち登録はこちらから!



違法に回収を行う

不用品回収サービス事業者に注意！



引越しや自宅整理などの機会に利用される、不用品回収サービスについて、全国の消費生活センター等への相談が増加しています。利用の際は十分注意するようにしましょう。

- インターネットの広告に出ていた安価な『定額パック』を申し込んだはずなのに、作業終了後に高額な料金を請求され、納得できないなら全て下ろすとされた。
- 『トラック詰め放題プラン』で依頼したが、当日「荷台の囲いの高さまでしか載せられない」と言われ、断るとキャンセル料を請求された。

～見積もりを取る時のポイント～

- 市町村のホームページ等から一般廃棄物処理業者を探す
- 追加料金の有無を確認する
- 作業内容、料金を明確に出してもらう
- キャンセル料を確認する



消費者教育推進大使
県消費生活センター
キャラクター
“ケロちゃん”

不用品の処分は、一般廃棄物処理業者に余裕を持って依頼しましょう
事前の見積もりとは異なる高額な料金を請求された場合は、支払いを断りましょう
トラブルになった時は、**消費者ホットライン「188」**に相談しましょう

好意を持たせて
もっと金を使わせ
ようっと！



悪質なホストクラブに注意！

一部の悪質なホストクラブなどにおいて、従業員であるホストが、若年女性に対し、好意の感情を利用し、飲食などの提供を受ける契約を結ばせるといった事例が報告されています。

「借金（ツケ）がたまって払えない」「ホストクラブにはまり、多額の借金を背負い困っている」など、悩みがあったらすぐに相談するようにしましょう。

※相談時間
月曜日～金曜日
(祝日、年末年始除く)
8時30分～17時15分まで

相談先：山形県女性相談センター 023-627-1196

3月・4月の消費生活法律相談日

- 3月 6日 (水)
- 4月 10日 (水)

午後2時30分から
午後4時30分まで

弁護士が無料でアドバイスします。
事前予約が必要です。

山形県消費生活センター

〒990-8570

山形市松波2-8-1 (山形県庁2階)

《相談受付》月曜～金曜 9:00～17:00

《電話番号》023-624-0999

消費者ホットライン188番も
ご利用ください

ホームページはこちらから→





2024年3月1日発行

不要なお皿の買取りのはずが、貴金属の強引な買い取り？ ～訪問購入のトラブルが増えています～

事例1

突然自宅に電話があり、「皿1枚だけでも買取るので」と食い下がられて、しかたなく訪問を承諾した。
訪問を受けた際に、「鑑定してあげる」と言われ、結局売るつもりのない貴金属まで強引に買取られてしまった。

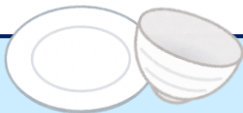

事例2

「不用品を買い取る」という電話だったのに、「貴金属はないか」「査定だけでも」と長時間居座られ、根負けして貴金属数点を約1万円で売ってしまった。
冷静に考えると1万円は安かったと思うので取り戻したい。



！ここがポイント！

- いきなり訪問してきた購入業者には対応しない
- 事前に買い取りを承諾した物品以外売らない
- 売却するときには、物品の「種類・特徴・購入価格・クーリング・オフ等」について記された書面を必ずもらう
- 売却後、8日間は物品を引き渡さない
- むやみに貴金属を『見せない』『触らせない』

突然の訪問勧誘は禁止！

売ると決めた物以外の物品勧誘は、禁止！

クーリング・オフ期間中、物品の引き渡しを拒否できる



【防災豆知識】 知っておくと、役立つよ…

《クイズその10》

おうちにいるときグラツときたら、一番最初にどうしたらよいでしょうか？

①急いでおうちから避難する

②廊下やテーブルの下など、物が倒れてこないところに逃げる

③キッチンにかくれる

正解は
②です

すぐに飛び出すと、落ちてきたものや割れたガラスなどでけがをすることがあり危険です！ 揺れがおさまるまで、廊下やテーブルの下など、ものが倒れてこないところに逃げましょう。

(引用先：こくみん共済)



ダイエット目的等のオンライン診療、十分に確認を！ 処方される糖尿病治療薬の「定期購入トラブル」増えています

オンライン診療でのトラブル例



① SNSでダイエット等の広告をみつけて、オンライン診療サイトにアクセス

② オンライン診療サイトで受診を予約する

③ オンライン診療で受診し、薬が処方されるが処方薬や副作用の説明、基礎疾患等の問診等が十分でないケースも

④ 「処方薬が合わない」「副作用が出た」などがあっても、定期購入の中途解約には一定の条件が付されていることが多い

⚠️ ここがポイント ⚠️

- ◆ ダイエット目的等のオンライン診療を受診するときは、処方薬を含めて医師からしっかり説明を受けること
- ◆ 解約条件等について、申し込み前によく確認すること

ダイエット目的での糖尿病治療薬使用に関して、安全性と有効性は確認されていません！



トラブルになったら、
消費者ホットライン
188に電話してケロ

山形県消費生活センター
キャラクター「ケロ」ちゃん

「消費生活出前講座」 を利用してみませんか？

- ◆ 最新の悪質商法について
- ◆ 契約トラブル等の相談事例紹介
- ◆ トラブルへの対処法など

講師が各地域に出向いて、消費生活に関する知識をわかりやすくお伝えします。



※まずは、お電話でお申込みください。

費用は
無料
です！

3月・4月の無料法律相談会

- 3月 5日(火) ● 4月 9日(火)
- 【時間】…13:30～15:30

業者との契約トラブルや借金問題などについて、弁護士による専門的なアドバイスを無料で受けることができます。秘密は守られますので、安心してお申し込みください。

【場所】最上総合支庁
【時間】お一人様30分となります

※事前に電話でのご予約をお願いします。



最上消費生活センター TEL 0233-29-1370

〒996-0002 新庄市金沢字大道上 2034 (最上総合支庁 1階)

《受付時間》午前9時～午後5時(土日祝日・年末年始を除く)

★消費者ホットライン**188**で、最寄りの消費生活センターにつながります。

- ・データサイエンス
- ・食品ロス削減
- ・生活習慣病予防
- ・国際協働
- ・地域創成

事例発表

「予防医学の視点からみた健康食品の最前線」

参加
無料

交流会参加の場合は
500円

消費者の健康志向は年々高まっており、健康関連食品市場が拡大しています。近年、同じものを食べても効果の現れ方はヒトによって異なる、その個人差の要因が明らかになりつつあります。

今回は、『**農から健幸をつくる**』をミッションに研究を展開している 予防医学者が商品開発のヒントとなるような最新研究事例を紹介します。



山形大学農学部食料生命環境科
食農総合科学研究室 助教 五領田 小百合 氏
(専門分野: 実装科学、行動科学、公衆衛生学)

企業の方のほか
どなたでも
参加できます!

Profile (山形大学紹介より)

東京医科歯科大学大学院、博士課程を修了。米ハーバード公衆衛生大学院、(国研)医薬基盤・健康・栄養研究所 国際栄養情報センター、辻料理教育研究所を経て、山形大学農学部食料生命環境学食農総合科学研究室に着任。食に関する様々な社会課題を楽しく解決する方法を模索しており、生産、加工、販売、食行動と医食農を融合させた学際研究を他分野と連携して進めています。

Schedule

- 16:00 開会
- <第1部> 事例発表
- 17:00 <第2部> 交流会
- 18:00 閉会

日時: 令和6年 3月12日 (火)
16:00 ~ 18:00

会場: 新庄信用金庫本店 (新庄市本町2-9)
プライベートブースレキントン新庄

内容: 事例発表、交流会 (ノンアルコール、軽食等)
※1時間程度の事例発表の後に交流会を予定しています。

参加費: 無料 (交流会参加の場合は500円)

申込: ①裏面申込書に必要事項をご記入のうえ、
FAXで送信ください。
②右の二次元コードから申込ください。



申込締切: 令和6年3月8日(金)

【問い合わせ先】山形県最上総合支庁 地域産業経済課 (担当: 齋藤) ☎0233-29-1307 ✉ymogamisangyo@pref.yamagata.jp

主催: 山形県最上総合支庁 協力: 山形大学、公益財団法人 山形大学産業研究所

FAX : 0 2 3 3 - 2 3 - 2 6 2 8

(送付文・添書不要)

申込期限：
R6年3月8日

最上総合支庁 地域産業経済課 行

第101回最上夜学

「予防医学の視点からみた健康食品の最前線」

参加申込書

こちらから
お申込み
可能です。



企業名： _____ ご担当者： _____

ご連絡先 (TEL : _____ - _____)

E-mail : _____

	役 職	氏 名	交 流 会
1			参加 ・ 不参加
2			参加 ・ 不参加
3			参加 ・ 不参加

その他ご質問、連絡事項がありましたらご記入ください

※本申込書にご記入いただきました個人情報につきましては、本事業実施の目的以外には使用いたしません。

【問い合わせ先】

山形県最上総合支庁 地域産業経済課 (担当：齋藤) ☎0233-29-1307 ✉ymogamisangyo@pref.yamagata.jp

主催：山形県最上総合支庁 協力：山形大学、公益財団法人 山形大学産業研究所



最上総合支庁 地域産業経済課公式



イベント情報なども発信していきますので、
ぜひ フォロー&❤️いいね お願いします！

肘折いでゆ館休館に伴う今後の予定について（お知らせ）

令和6年3月1日

2月15日、肘折いでゆ館の浴室「地蔵の湯」の天井部材落下に伴い、現在臨時休館とさせていただきます。原因は浴室の天井裏の鉄骨部分が劣化し、カバー部材が落下してきました。幸い大事故にいたらず安堵しているところです。他の箇所も同じ作りで、業者による再点検を行い、修繕をしてもらうことになっております。従って、しばらくの間、肘折いでゆ館の入浴利用の休止が続くと思われますので、現段階での予定についてお知らせいたします。皆様にはご不便をおかけしますが、休憩・食堂はご利用いただけますので、よろしくお願い申し上げます。

1. 肘折いでゆ館の営業

- (1) 2つの浴室の設備点検・修理のため、3月までは入浴利用は出来ない見込みです。
- (2) 電話対応、観光案内等の業務全般は対応します。（休館日はこれまでどおり月・火曜日）
- (3) 食堂については、曜日限定の営業時間短縮で行います。（水～金曜日は11：00～13：00、土～日曜日は11：00～15：00、営業を予定しています。）
- (4) 日帰りプラン等、食堂と休憩室の利用に関しては、入浴はカルデラ温泉館利用などお客様から了解を得たうえで、利用してもらいます。

2. カルデラ温泉館の営業

- (1) 肘折いでゆ館の入浴利用休止の間は、休館日を設けずに運営する予定です。（臨時休館あり）

※ 3月6日（木）は源泉掃除のため、臨時休館いたします。
- (2) 営業時間については現在の営業時間の前後30分ずつ延長し、いでゆ館と同じにします。（9：30～17：00 終了 受付16：30まで）
- (3) いでゆ館の日帰りプラン等の利用者につきましては、いでゆ館とカルデラ館までの送迎をいたします。

問い合わせ先 肘折いでゆ館 0233-34-6106（月・火曜定休）
カルデラ温泉館 0233-76-2622

最上南部通信

今年度の工事完了のご報告

角川流域三ツ沢第5砂防堰堤工事



(株)柿崎工務所
現場代理人
井上 善己さん



本工事は、最上川水系(角川流域)には多数の崩落箇所があり、不安定な土砂等が残存するなど災害の危険性が高いところから、砂防堰堤整備により下流域への土砂流出を抑制することを目的とし、本年度は管理用道路、本堰堤、副堰堤の施工を行いました。

昨今の急な大雨で起こる土砂流災害をメディア等で多く拝見します。工事を通し砂防事業の重要性を改めて感じました。三ツ沢地域の皆様には、工事にご理解、ご協力をいただきましてこの場を借りて御礼申し上げます。また、関係各所の皆様方に、深く感謝申し上げます。



完成後
施工前



コンクリート打設



振動を与え締固め中

銅山川流域木遠田砂防堰堤補修工事



(株)新庄鈴木・柴田組
現場代理人
二坂 栄一さん



本工事は、60年前(昭和38年完成)に造られ、老朽化の進んだ木遠田砂防堰堤の補修工事を行うもので、今年度は、本体の左岸側を一部取壊し、補強・補修を行いました。

工事を進め、老朽化した堰堤を取壊してみ、その当時作業に従事した人々の苦労や、工夫を垣間見る事ができ、先人の方々の凄さをあらためて感じる事が出来ました。

今年度は、銅山川の川幅を半分にして、作業を進めた為、例年以上に川の増水による災害が心配されましたが、天候に恵まれ、異常出水による大きな災害に至ることなく、無事に工事を完遂することができました。工事にご理解・ご協力頂いた皆様方に感謝し、厚く御礼を申し上げます。



完成後
施工前



既存堰堤取壊し



堰堤本体
コンクリート打設

鮭川流域小又川砂防堰堤工事用道路整備工事



(株)新庄鈴木・柴田組
現場代理人
岸 誠さん



本工事は、小又川砂防堰堤に流木止めを設置するための管理用道路造成工事及び、根固めブロック製作・設置工事でしたが、今年は天候にも恵まれ、工期内に無事に完成させる事ができました。改めて関係者及び地域の皆様にご感謝致します。



完成後
施工前



平枝地区根固めブロック完了

角川・銅山川流域砂防施設補修工事



(株)八鉄土建
現場代理人
佐藤 一隆さん



本工事は、降雨の影響により崩落・浸食した砂防堰堤管理道の修繕作業を行うものであります。鹿の入沢施工箇所においては、携帯電波が入らない施工場所でしたので衛生携帯を連絡手段として施工を行いました。また、管理道修繕完了により今後の堰堤管理に役立つ管理道になったと思います。施工中は天候に恵まれ豪雨による災害もなく無事故・無災害で無事工事を完成することが出来ました。施工において、地域住民及び戸沢村役場の皆様方、サポート・指導をして頂いた関係者の皆様方に感謝し御礼申し上げます。



鹿の入沢管理道修繕 完成



施工前



施工中



鍋嶺沢管理道修繕 完成



スリット施工 スリット施工完了 堰堤内堆積土砂撤去完了

1月1日の能登半島地震により、甚大な被害が発生した石川県に、土砂災害警戒区域等の被災状況調査を実施するため、TEC-FORCE(緊急災害対策派遣隊)を派遣しています。

新庄河川事務所からは第1陣～第3陣(各4名ずつ)が石川県珠洲市で調査を行いました。

TEC-FORCEの情報はここから

ホームページ



活動記録

TEC-FORCEは、大規模な自然災害が発生した場合に派遣され、被害状況の迅速な把握、被害の発生及び拡大の防止、被災地の早期復旧などに取り組み、地方公共団体を支援します。



出発の様子



調査箇所にて大規模な法面崩落を確認



調査現場までのルート確認が重要



ドローンを使用した現地調査

今一度、ハザードマップの確認を!

今回の地震災害を受け、住んでいる場所に危険がないかをハザードマップで確認しましょう。



自然災害による被害を予測し、その被害範囲を地図化



～水門等水位観測員講習会～

12月22日に新庄河川事務所、水門等水位観測員講習会を開催しました。観測員の方々には、常日頃より、河川の災害から地域を守るためご尽力いただいておりますが、講習会では「いざ」という時に備え、樋管操作時の留意点や点検整備について再確認を行いました。



↓観測員の仕事↓

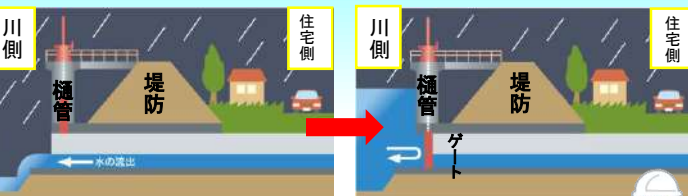

河川増水時に出動し、樋管のゲートを閉めて、河川から住宅地への逆流を防ぎます。

出水時の出動、ありがとございました。

油流出事故を防ぐために

毎年、給油中にその場を離れる等の人為的ミスが原因で起こる油流出事故が多発しています。ホームタンク使用時の注意ポイントをしっかり意識し、油流出事故を防ぐことで最上川などの美しい環境を守りましょう。油流出事故を起こした、発見した場合は、早急にお近くの消防署・警察署・市町村役場・国や県の機関等へご連絡ください。

！ホームタンク使用時の注意ポイント！

- ①小分け中はその場を離れない
- ②タンク本体や配管などの定期点検を怠らない
- ③屋根からの落着による転倒に注意

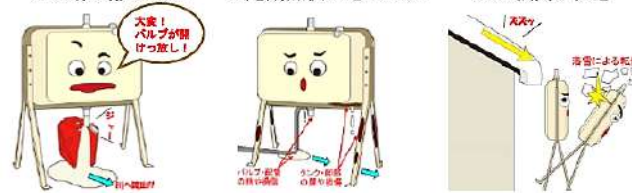

④除雪機等による配管の損傷に注意



流出した油の回収・処理の費用は原因者の負担となるので、油の取扱いに注意し、事故防止に努めましょう!

新庄河川事務所 最上南部流域治水出張所

〒996-0212
最上郡大蔵村大字清水字堀川2346
TEL: 0233-75-2204
FAX: 0233-75-3023
http://www.thr.mlit.go.jp/shinjou



↓新庄河川事務所ホームページ



仕事内容や工事情報などを紹介しています。

↓新庄河川事務所 X(旧Twitter)



防災やイベント、工事などの情報を発信するサイトです。