



みんなでもろう ひのようじん!

春季消防演習の分列行進では、大蔵村保育所幼年消防クラブの子どもたちも、元気よく行進に参加しました。

—主な内容—

- 02 | 平成26年度春季消防演習
- 04 | ふるさと納税制度
- 05 | 臨時給付金
- 07 | 肘折温泉山菜料理コンテスト

平成26年度 春季消防演習

5月3日(土)、大蔵村春季消防演習が大蔵小中学校グラウンドを主会場に開催されました。早坂恭一団長以下285名の大蔵村消防団員、婦人消防協力班が集結し、火災や災害から村民の生命・財産を守るため、消防団員としての使命感あふれる士気高らかな演習が披露されました。

確実軽快で統制ある小隊・各個訓練、規律厳正な小型ポンプ操法、街頭での威風堂々とした分列行進、全分団による最上川へ向けた庄巻の斉放水など、日頃の訓練の様子を披露する団員の姿は、地域を守るたのもしさが感じられるものでした。

演習途中には、法被をまとった幼年消防クラブの子どもたちが登場し、そのかわいらしい演技と力強い防火のちかいに、会場はひと際大きな歓声と拍手につつまれました。

また、この日行われた表彰式では、永年地域防災のために尽力された、次の方々が表彰されております。

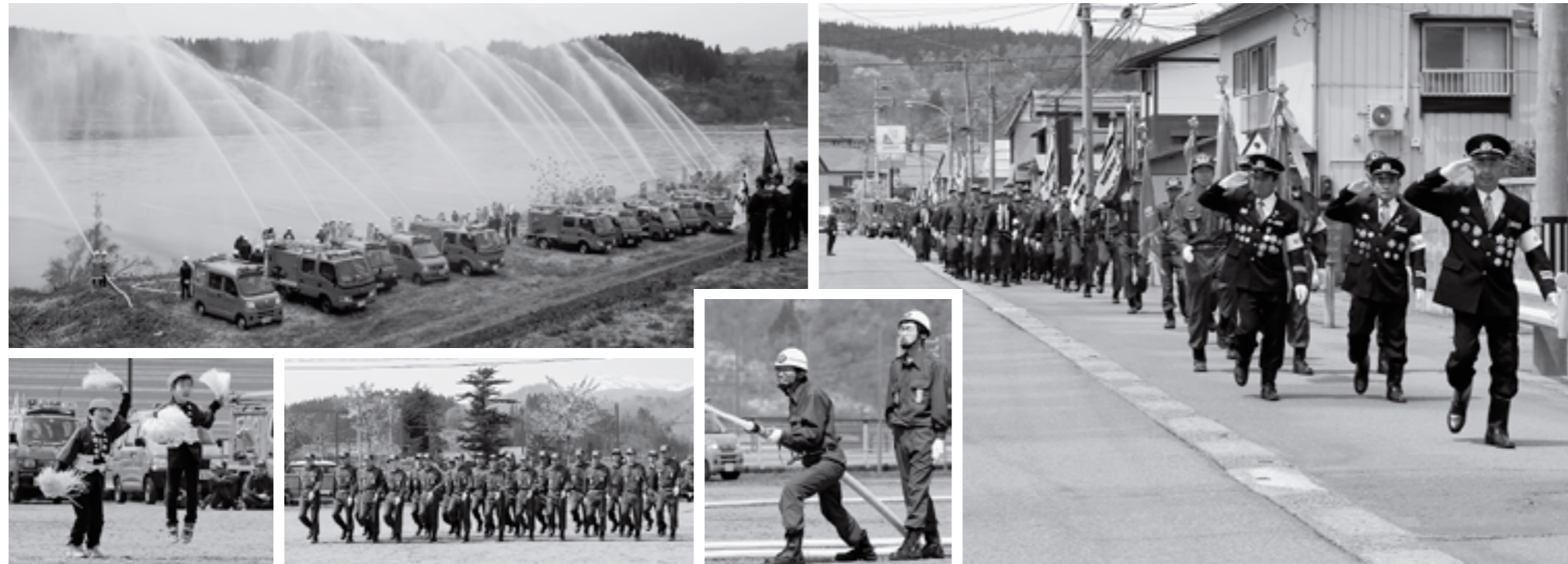

平成25年度消防関係表彰受賞者一覧

消防庁長官表彰

- (1) 功労章 鈴木君徳 団長
- (2) 永年勤続功労章 本部分団長 長南一彦
- (3) 永年勤続退団者表彰 ○25年以上 鈴木清弘、安彦健一 中島幸一、大平 修 加藤 学、佐藤克也 小関 篤、三原 玄

日本消防協会長表彰

- (1) 功績章 第2分団長 早坂健一

山形県知事表彰

- (1) 金条章 第2分団 第1分団長 佐藤秀樹 第4分団長 柿崎康宏
- (3) 功労章 第1分団第1部 中島博登志 第2分団第1部 林 友也 第5分団第1部 矢口政昭
- (4) 功績章 第1分団第2部 高橋和博 第4分団第1部 五十嵐寿 第7分団第1部 横山勇悦

山形県消防協会表彰

- (1) 優良消防団員表彰 八楯紀男、加藤 薫 鈴木 淳、矢口広幸 中島啓介、奥山浩喜
- (2) 永年勤続者表彰 ○45年 鈴木君徳 団長 早坂恭一 副団長 ○40年 熊沢 健 本部分分団長 ○35年 長南敏広 第3分団第1部

最上支部長表彰

- (1) 銀条章 第5分団第1部
- (2) 優功章 第1分団長 佐藤秀樹
- (3) 精励章 第2分団第2部 角川順一 第5分団第1部 柿崎義昭 第7分団第1部 横山 隆

村長表彰

- (1) 感謝状 第1分団第1部 矢作博章 第1分団第1部 柴田浩充 第1分団第1部 越後和晃
- (2) 優良消防団員 第1分団第1部 海藤敏文 第1分団第2部 半田浩美 第1分団第3部 高橋竜也 第2分団第1部 國分智博 第2分団第2部 武田光樹 第3分団第1部 安彦 悟 第4分団第1部 三原伸也 第4分団第2部 八楯 仁 第5分団第1部 荒木太郎 第6分団第1部 中島 聡 第6分団第2部 石川竜美 第7分団第1部 早坂隆一
- (2) 家族功労者表彰 上竹野 国分留美子(雄一) 白須賀 早坂真理子(健司) 作の巻 安彦紀美子(隆) 通 後藤 敦子(清) 通 國分真理子(正美) 平林 中島 志津(孝一)

消防団長表彰

- (1) 優良消防団員 第1分団第1部 海藤敏文 第1分団第2部 半田浩美 第1分団第3部 高橋竜也 第2分団第1部 國分智博 第2分団第2部 武田光樹 第3分団第1部 安彦 悟 第4分団第1部 三原伸也 第4分団第2部 八楯 仁 第5分団第1部 荒木太郎 第6分団第1部 中島 聡 第6分団第2部 石川竜美 第7分団第1部 早坂隆一

最上支部長表彰

- (1) 銀条章 第5分団第1部
- (2) 優功章 第1分団長 佐藤秀樹
- (3) 精励章 第2分団第2部 角川順一 第5分団第1部 柿崎義昭 第7分団第1部 横山 隆

村長表彰

- (1) 感謝状 第1分団第1部 矢作博章 第1分団第1部 柴田浩充 第1分団第1部 越後和晃



※敬称略。なお、階級は平成25年度現在のものです。

(4) 優良ポンプ管理表彰

- 肘折 大友 郁美(久土)
- (3) 永年勤続退団者表彰 白須賀 佐藤 礼子 豊 牧 長南 英子 豊 牧 長南 真理 豊 牧 長南 順子 豊 牧 長南 俊子 豊 牧 長南 凛 豊 牧 長南 敏恵 豊 牧 中島千恵美 豊 牧 長南 厚子 豊 牧 ナカジマ・ヴェニス・ガウイガウエン 豊 牧 長南りんか

お知らせします。 2つの臨時給付金。

平成26年4月からの消費税率の引き上げに伴い、所得の低い方々や子育て世帯の負担を減らし消費の下支えを図るために、下記の対象者の方へ臨時の給付金を支給します。

ただし、受け取ることができるのは、どちらか1つの給付金です（臨時福祉給付金が優先されます）。

臨時福祉給付金

▷ 支給対象者

平成26年度分の住民税が課税されていない方
ただし、課税されている方に扶養されている場合や生活保護の受給者である場合などは除きます。

▷ 支給額

- 支給対象者1人につき10,000円
- 支給対象者の中で、下記に該当する方には1人につき5,000円を加算
 - ◎高齢基礎年金、障害基礎年金、遺族基礎年金等の受給者
(平成26年3月分の受給権があり、4月分又は5月分の年金の支払いがある方)
 - ◎児童扶養手当、特別児童扶養手当、特別障害者手当等の受給者など
(平成26年1月分の手当等を受給している方)

子育て世帯臨時特例給付金

▷ 支給対象者

平成26年1月分の児童手当の受給者であり、平成25年の所得が児童手当の所得制限に満たない方

▷ 対象児童

支給対象者の平成26年1月分の児童手当等の対象となる児童
ただし、「臨時福祉給付金」の対象となる児童や生活保護の受給者となっている児童は除きます。

▷ 支給額

対象児童1人につき10,000円



申請等について

- いずれも、平成26年1月1日時点(基準日)で、住民票が大蔵村にある方が対象となります。
- 申請書については、支給対象と思われる方に、申請受付開始前まで村から郵送する予定です。
- 申請受付期間は、平成26年7月～9月となります。
- 平成26年1月2日以降に大蔵村に転入された方は、平成26年1月1日時点で住民票のある市区町村が申請先となります。申請受付期間は各市町村によって異なりますので、申請先の市町村にお問合せください。

申請及び問合せ先 役場健康福祉課福祉係 ☎75-2104 (内線275)

大蔵村ふるさと納税が 新しくなりました!

全国のたくさんの方々が、大蔵村を応援してくれるように、ふるさと納税制度のさらなる利用拡大を目指して、平成26年6月より、大蔵村らしいお礼の品をさらに充実させました！
リニューアルした大蔵村ふるさと納税の内容をご紹介します。

▼ふるさと納税とは

ふるさと納税とは、「ふるさとを大切にしたい」あるいは「ふるさとの発展を応援したい」といった気持ちを具体的に表す形として、生まれ育ったふるさとや愛してやまない心のふるさとなどの自治体へ寄附を行った場合、2,000円を超える部分については、個人住民税の概ね1割を限度に、所得税と合せて控除される寄附金税制のことです。

▼ふるさと納税の使い道は

- 次の4つの柱からそれぞれ当該年度に実施する事業をあげ、寄附をしていただいたみなさまの選択により、用途を決定していただきます。
1. 明日を担う子供たちの教育
 2. 環境や景観の保全
 3. 安全安心な村づくり
 4. ふるさと産業への振興

▼ここに注目!

村外在住で5,000円以上寄附をいただいた個人の方には、お礼と感謝の気持ちをこめて、お礼品をお贈りします。

- ◎ 寄附金額に応じて、寄附いただいた方が、お礼の品を選べるようになりました。選べる数にも違いを持たせています。
- ◎ お礼品は、村の特産品や肘折温泉郷宿泊利用商品券といった、大蔵村らしさを盛り込んだものへと拡充しました。

今後も新商品などを追加・検討しながら、お礼品を通して、特産品や村のPRを図ってまいります。

▼ご覧ください!

ふるさと納税に関するパンフレットを作成したほか、村ホームページに専用コーナーを新設しました。

大蔵村の魅力満載のお礼品カタログ



ご親戚や知人の方へ、大蔵村ふるさと納税制度について、ぜひお声がけください！
パンフレットの請求やふるさと納税に関するお問い合わせは、役場総務課政策推進係
TEL 75-2111 (内線213) までお願いします。

肘折温泉 肘折温泉の名物料理に！
山菜料理コンテスト



5月18日(日)、肘折温泉山菜料理コンテストが肘折いでゆ館で開催されました。これは、村の豊富な山の恵み「山菜」を使ったこれまでとは一味違う斬新な山菜料理を広く募集し、肘折温泉の新たな名物を作ろうと村観光協会が初めて開催したものです。75点もの応募の中から、書類審査を経て14点の作品がこの日の決勝審査に進み、7名の審査員により「斬新さ」「おいしさ」「作りやすさ」「コスト」の4項目について審査されました。たらの芽やうい、たけのこなどの山菜をふんだんに使ったアイデア料理が



ずらりと並ぶ中、最優秀賞には佐藤隼さん(県立農業大学校2年)の「春の香りのガトーショコラ」が選ばれました。

細かく刻んだふきのとうが練り込まれたガトーショコラ。チョコレートの甘さとふきのとうのほろ苦さが絶妙にマッチした、春の香りが感じられる一品です！

入賞作品の一部は、6月15日(日)まで肘折温泉各旅館で提供されます。

優 秀 賞 作 品



**おいしいお米になあれ！
保育所園児田植え体験**



5月26日(月)、滝の沢地区の佐藤勝さんの田んぼで、肘折、沼の台両保育所の子どもたちによる田植え体験が行われました。昔ながらの手作業による米づくりを通して交流を深めようと、地域の方々の協力を得ながら毎年開催されています。子どもたちはぬかるむ足元にはしゃぎながらも、一生懸命に苗を手植えました。田んぼには、全身泥だらけの子どもたちの元気な声が響き渡っていました。

**「株式会社カドワキ」
新社屋落成**



完成した新社屋
落成式の様子

本村出身者により創業された株式会社カドワキ(代表取締役 門脇政美氏)の新社屋落成祝賀会が、4月26日(土)茨城県日立市で開催され、村長もお祝いに出席しました。株式会社カドワキは、滝の沢、豊牧地区出身者が同市に会社を設立し、歯車製作など精密機械加工分野で大きく業績を伸ばしてきました。そして、本村に対しても専門学校生を対象とした奨学金制度であるカドワキ教育振興会を創設され、毎年多額の基金を寄付していただいています。今後も充実した新社屋のもと、さらなるご発展をお祈りします。

**心ひとつに全力で“完全燃勝”
大蔵中学校春季大運動会**



▲男女仲良く息を合わせた百足リレー

4月29日(火)、快晴と満開の桜の下、大蔵中学校春季大運動会が行われました。全校生徒88名が赤軍、白軍に分かれ、熱戦を繰り広げました。特に、ユニークな学年種目や全員参加の綱引き、騎馬戦、波乗り、百足リレー、創意工夫を凝らした応援合戦は大いに盛り上がりを見せていました。結果は白軍の優勝となりましたが、心をひとつに取り組みむ生徒の姿は、たくましく輝かしいものでした。

**高山松太郎さん(肘折)
ギフチョウ・ヒメギフチョウの標本寄贈**

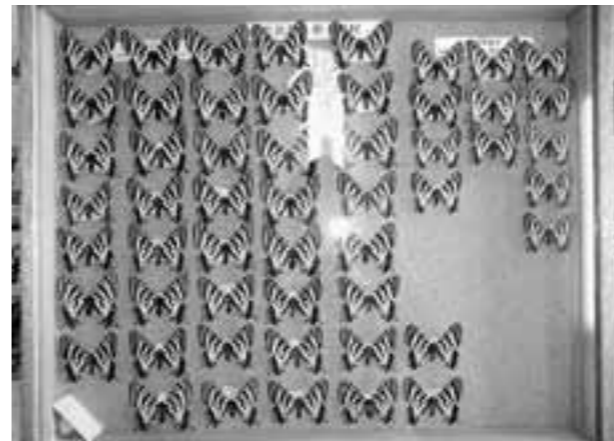

高山松太郎さん(肘折)が、教育委員会にギフチョウ・ヒメギフチョウの標本を寄贈してくださいました。これは、高山さんが10年ほどの歳月をかけて調査を行い、採集した標本で、大変貴重なものです。高山さんは「多くの人に日本の固有種であるギフチョウを見てもらいたい」と話していました。中央公民館2階ロビーに展示していますので、ぜひご覧ください。

ホットニュース
—WARMHEARTED REPORT—

**鈴木忠良さん(藤田沢)
防犯功労者表彰を受賞！**



5月23日(金)、ヒルズサンピア山形で開催された山形県防犯協会連合会総会の席上で、鈴木忠良さん(藤田沢)が防犯功労者表彰を受賞されました。

鈴木さんは村民の安全で安心な生活の確保のため、平成12年より防犯連絡員

として街頭指導や祭典行事時の巡回指導等に積極的に参加され、防犯活動において尽力されたことが評価されました。誠にありがとうございます。

**思いやりの心を育もう
人権の花運動**



5月13日(火)、大蔵小・大蔵中学校の児童生徒と人権擁護委員による人権の花運動が行われました。この運動は、花を育てることを通して命の大切さを学ぶとともに、情操を豊かにして思いやりの心を育むことを目的としています。子どもたちは協力しながら、花プランターに鮮やかな花苗を植栽し、学校の玄関に配置しました。

6月は土砂災害防止月間です!

～今一度、災害に対する備えを確認しましょう～



▲H25.7 土砂崩れにより通行止めになった稲沢地区入口付近(県道大石田畑線)

昨年の夏は、日本各地で豪雨による災害が相次ぐ異常気象に見舞われ、村においても、稲沢、桂、藤田沢、作の巻地区へ通じる全ての道が土砂崩れや冠水によって通行止めとなり、その4集落が一時孤立状態となりました。一昨年は、折地区主要地方道戸沢大蔵線が一部崩落するなど、大きな災害が続けて発生しています。今年も、今のところ大きな災害が発生していないものの、山地が多い大蔵村では、土砂災害に見舞われる危険性があることを意識して、前兆現象などを知り、災害から自分を守る必要があります。

流などの土砂災害から身を守り、早めの避難を心がけ、防災意識を普及するため、6月はその運動月間となっています。今一度、避難経路や連絡手段などを確認し、日頃からの災害に対する備えを万全にしておきましょう。

避難のポイント

前兆現象を知り、早めに避難

- がけ崩れのサイン
 - ・小石がバラバラ落ちてくる
 - ・がけにヒビ割れが起きる
 - ・がけから水が湧き出る
 - 地すべりのサイン
 - ・地面にヒビ割れができる
 - ・井戸や沢の水が濁る
 - ・家やよう壁に亀裂が入る
 - 土石流のサイン
 - ・山鳴り、腐った土の匂いがする
 - ・雨が降り続けているのに川の水位が下がる
 - ・川の流れが濁り流木が混ざり始める
- このような現象を発見した場合は、落ち着いて早めに避難し、役場地域整備課に連絡をお願いします。

☎75-2102

山菜採りによる遭難事故に注意しましょう

自然豊かな大蔵村において、山の恵みの「山菜」が豊富な季節となりました。しかしながら、毎年山菜採り等による遭難事故が発生し、その時期は、6月と7月に集中している傾向があります。通い慣れている山だとしても油断せず、十分な装備で入山しましょう。

再度確認!

- #### 山菜採りの心構え
- 1 家族などに行き先と帰宅時刻を知らせましょう。
 - 2 「自分だけの秘密の場合に捜索が遅れることになりません。」
 - 3 単独での入山を避け、二人以上で声を掛け合い位置を確認しましょう。
 - 4 目立つ服装等に心がけましょう。
 - 5 白や黄色、蛍光色の服装がよく目立ちます。仲間
- 1 家族などに行き先と帰宅時刻を知らせましょう。
 - 2 「自分だけの秘密の場合に捜索が遅れることになりません。」
 - 3 単独での入山を避け、二人以上で声を掛け合い位置を確認しましょう。
 - 4 目立つ服装等に心がけましょう。
 - 5 白や黄色、蛍光色の服装がよく目立ちます。仲間



写真と史料で振り返る我が大蔵村 清水・合海における水害について②

第12回 文・文化財保護委員 熊谷 勝保

〔先月号より続き〕
明治十二年、廿二年ノ洪水
〔明治十二年(一八八八年)七月十日洪水ハ、平水ヨリ高キコト拾四尺(約四メートル三十センチ)本村大字清水、合海田畑凡百町歩破壊シ、一時川敷トナレリ、漸次開墾シテ田畑ニ復シタルモノアリ〕
〔明治廿二年(一八八九年)六月廿日洪水ハ、平水ヨリ高キコト十三尺、大字清水本村ノ堤塘(堤防)式ケ所破壊シ人家七戸流失シ、田畑凡ソ参拾町歩破壊シタル〕

治水沿革

〔天保拾叁年(一八四〇年)旧藩主ニ於テ清水合海沿岸ニ長六百拾九間ノ堤塘才築キ居村水害ノ防禦オナシタル〕
〔安政五年(一八五八年)旧藩主ニ於テ大字清水字要ノ松下ヨリ字堂ノ前マデ長凡ソ三百間ノ堤塘才築キ、字堂ノ前ヨリ字瀬ノ下マデ凡ソ五百間掘サクシテ本川トナス、故ニ天保年間洪水ニ破壊シタル田畑漸次開墾シタルモノノ如シ〕

※注(天保十一年に堤防を築いたのは、現在の清水・合海集落西側裏通りの車道の所で、これが清水・合海における初期の堤防の治水工事と思われる。現在の堤防と比べれば規模的にも低く人家にも近いため、大雨が続けば不安となる土手と言った程度のものでと思われる。)

「明治十二年七月の洪水の届出」

非常洪水水之義ニ付御届
最上郡清水合海町村本村之義本月五日夜より大雨ニテ最上川出水之処、当二昨夜より大雨ニテ最上川出水之処、当二昨夜八時頃ヨリ夥敷キ大雨ニシテ昨十日午前八時頃前代未聞之大洪水ニ罷成、耕地ハ勿論人家不残水害ニ罹リ多クハ軒場ヨリ六尺余モ水付、且最上川縁リニ有之清水町村六十九番地柴田馬(多)蔵ト申者之煮売茶屋一軒流失、当役場之如キハ板敷上へ三尺程モ水入候程之義ニシテ、素ヨリ貧村之処誠ニ困難仕候体、実に見ルニ不忍次第、併シ人民怪我等ハ更ニ無御座候、尚追而取調上申仕候得共不取敢先ツ御届仕候也
明治十二年七月十一日
最上郡清水合海町村戸長 宮林幸藏
最上郡長 五條為栄殿

(次号に続く)

みんなでモンテを応援しよう! 6/28(土) VS ジュビロ磐田 18時キックオフ

農業委員選挙

投票日7月6日(日)

- ◆選挙による委員定数 6名
- ◆選挙期日の告示 7月1日(火)
- ◆立候補予定者の説明会
 - ◎日時 6月18日(水) 午前10時～
 - ◎場所 役場第2会議室
- ◆立候補の届出期間
 - ◎7月1日(火) 午前8時30分から午後5時

問合せ 大蔵村選挙管理委員会 TEL 75-2111(内線211)

読んであげたい 絵本1冊

「かみさまからのおくりもの」

絵は淡い色使いのちぎれ絵のようでもゆつたりとした気分になる絵本です。いつか子どもが自分のもらった「おくりもの」に気づき、たくましく育ってくれる日が待ち遠しくなりそうです。さて、私たちは何をもらったのでしょうか…。

※中央公民館で借りられます。読み聞かせ時間「5分」。

今月の納税(納期限6月30日)、村県民税(第1期)

※納期限まで忘れず納税しましょう。口座振替の方は残高の確認をお願いします。

INFORMATION

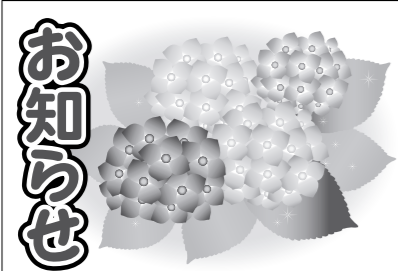

初夏のプラネタリウム

◎日時 6/26(木)27(金) 18:30~のみ 28(土) 10:00~、11:00~の2回
◎会場 教育研究センター
◎参加料 無料
◎申込 6/20(金)8:30~で受付開始(先着43名)
☎ 教育研究センター ☎22-1033

最上地域に暮らす外国出身者のための研修会 in 新庄

◎日時 ①6/11(水)①6/22(日) ①②14:00~16:30
◎場所 ①新庄市民プラザ ②最上広域交流センター「ゆめりあ」
◎対象者 最上地域在住の外国出身者及びそのご家族、外国人支援に関わる日本人
◎テーマ・講師 ①こころのケア(講師:五十嵐善雄氏/五十嵐郁代氏) ②就職活動のノウハウ(講師:大泉多美子氏)
◎参加料 無料
☎ 県国際交流協会 ☎023-647-2560

「山形学」フォーラム

◎日時 6/29(日)13:00~16:30
◎会場 遊学館 ホール
◎内容
・基調講演「日本人と死の準備」講師:山折哲雄氏(宗教学者)
・鼎談「東北・山形における死と鎮魂と再生」講師:鈴木岩弓氏、菊地和博氏、松尾剛次氏
◎受講料 無料(要入場整理券)
◎締切日 6/25(水)先着300名 ※託児有り(要事前申込)
☎ 県生涯学習センター「山形学」講座担当 ☎023-625-6411

もがみ南部商工会青年部杯 交流野球大会

◎日時 6/15(日) 開会式8:00 試合開始9:00
◎会場 大蔵球場 他
☎ もがみ南部商工会大蔵事務所 ☎75-2162

危険物取扱者試験準備講習会

◎日時 丙種:7/2(水) 9:00~16:00 乙種第四類:7/3(木)~4(金) 9:00~16:00
◎会場 最上広域消防本部
◎対象 危険物取扱者試験受験のため受講を希望される方
◎受講料 丙種:1,500円 乙種第四類:2,500円(別途テキスト代)
◎締切日 6/20(金)定員50名 ※受講申込書は、消防本部・消防署・各支署にあります。
☎ 最上地区危険物安全協会事務局 ☎22-7521

「山形県警察官」募集

◎受験資格 S54.4.2~H9.4.1 生まれの方で、大学(短大除く)を卒業した方又はH27.3までに卒業見込みの方(人事委員会が同等と認める方を含む)
◎申込期間 6/17(火)まで
※受験案内・申込書は、新庄警察署、駅前交番、清水駐在所、肘折駐在所などで受け取ることができます。
☎ 新庄警察署警務課 ☎22-0110

平成26年度「調理師」試験

◎願書受付期間 6/13(金)まで
◎願書配布場所 各保健所生活衛生課
◎試験日 8/23(土)
◎申込方法 願書を最寄りの保健所生活衛生課まで持参ください。
☎ 県食品安全衛生課 ☎023-630-2621

ゴミの減量化・分別にご協力ください!

可燃ごみ焼却施設「エコプラザもがみ」では、6月上旬~7月下旬まで炉の定期修繕に入ります。そのため、焼却炉2炉のうち1炉のみの稼働となり、1日の処理量が減少することから、年々増加傾向にあるごみの減量化及び分別へのご協力をお願いします。
☎ 最上広域市町村圏事務組合業務課 ☎22-2674

児童手当受給者のみなさんへ

▷現況届について
現在、児童手当を受給している方は、年1回「現況届」を提出する必要があります。対象となる方には、提出用紙を事前に送付しておりますので、内容を確認の上、忘れずに役場健康福祉課福祉係まで提出してください。なお、提出の時に受給者(父母等)の保険証を提示してください。提出のない場合、児童手当が受給できなくなりますので、ご注意ください。
◎現況届提出期限 平成26年6月30日(月)

▷定期支給について
平成26年6月10日(火)に、中学生までのお子さんを扶養している方の指定口座へ、平成26年2月分~5月分の児童手当を振込みますのでご確認ください。なお、児童手当は、6月・10月・2月の年3回の支給となります。
☎ 問合せ 役場健康福祉課福祉係 ☎75-2104 (内線 275)

あなたの回答が、日本経済の力になる!

平成26年経済センサス-基礎調査 平成26年商業統計調査を一体的に実施します

- 経済センサス-基礎調査は、我が国の事業所・企業の基本的構造を明らかにするとともに、各種統計調査の母集団情報の整備を図ることを目的として実施します。
●商業統計調査は、我が国の商業の実態を明らかにし、商業に関する施策の基礎資料を得ることを目的として実施します。
●調査票は平成26年6月末日までに届けてください。7月1日以降に提出をお願いします。
◆調査の意義・重要性をご理解いただき、ご回答をよろしくお願いたします。



総務省・経済産業省・山形県・大蔵村

戸籍の窓

(4月16日~5月15日届出分)

お誕生おめでとう

地区 お名前 (保護者名)
赤松 三原 悠人くん(伸也)

お悔み申し上げます

地区 お名前(年齢) 世帯主
肘折 大平富太郎(82) 修

○届出の際に、掲載希望の確認を行っています。窓口にお申し出ください。



人のうごき

Table with population statistics: 世帯数 1,100戸 (1,117戸), 人口 3,602人 (3,704人), 男 1,759人 (1,797人), 女 1,843人 (1,907人), 出生 男1人 女0人 計1人, 死亡 6人 4人 10人, 転入 11人 7人 18人, 転出 6人 3人 9人. ※平成26年4月末現在 ()内は昨年同期

放射線の測定・検査結果を公表します (単位:μSv/h)

大蔵村空間放射線測定結果

Table with radiation measurement results: 測定日, 測定場所, 大蔵小中学校グラウンド, 大蔵村保育所グラウンド, 赤松生涯学習センター駐車場, 沼の台保育所グラウンド, 肘折いでゆ館前広場. 測定値: 0.05, 0.06, 0.05, 0.05, 0.06, 0.06, 0.04, 0.04, 0.05, 0.04

▶測定方法:地上50cmと1mの高さで測定しました。 ▶測定機器:シンチレーション式サーベイメータ

夜間・休日応急診療所
新庄市保健センター内に開設
新庄市夜間休日診療所
☎29-6300
●診療科目 内科・小児科
●診療時間 19時~21時30分
●夜間診療 19時~21時30分
●休日診療 9時~17時31分
☎22-2111

5月の日誌
●大蔵村消防団春季消防演習
●行政相談
●大蔵小・中学校「人権の花運動」
●肘折温泉「山菜の食まつり」
●山菜料理コンテスト
●大蔵小学校運動会
●山形大学フィールドワーク
●合海田植え踊り
●肘折温泉「山菜の食まつり」
●大蔵小学校運動会
●山形大学フィールドワーク
●人権なんでも相談所
●舟形町大蔵村小学校陸上競技大会
●大蔵自然塾
●山形大学フィールドワーク
●大蔵小学校マフソン記録会
●大蔵小学校マフソン大会
●行政相談
●村議会「6月定例会」
●大蔵村ゲートボール大会
●河川清掃

おおくらっ子 写真館

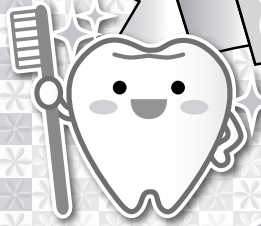

このコーナーでは、村内のこどもを紹介しています。
ご親戚、お友達、ご近所のお子さんの掲載もお楽しみに！

(合海) 蔵津 愛唯ちゃん
(寿也)



★すきなもの
柿ピーとメロンパンナちゃん



(清水) 佐藤 李月くん
(信行)



★すきなもの
ももとウルトラマン



うちのGOZZO

今月一品 ② うどのほろほろ和え 白飯の朴の葉つつみ

このコーナーでは、地元の素材を使った
おいしい一品をレシピとともに紹介します。
ぜひお試しください♪



うどのほろほろ和え(左) 白飯の朴の葉つつみ(右)



材料 白飯の朴の葉つつみ(4人分)

- ・朴の葉・・・8枚
- ・ごはん・・・600g(茶碗4杯)
- ・きなこ・・・大さじ4
- ・黒砂糖・・・大さじ4
- ・みのげ(結び用)

- ① 朴の葉を洗って水気を拭き、裏返しにして2枚を十字に重ねる。
- ② 黒砂糖ときなこを混ぜ合わせる。
- ③ ①の朴の葉に②をしき、おにぎりをつくってその上に置き、おにぎりの上に②を振りかける。
- ④ 2枚の朴の葉を合わせるように折り、形を整えてみのげで結ぶ。



材料 うどのほろほろ和え

- ・うどんの葉・・・1束(500g)
- ・くるみ・・・100g
- ・みそ・・・大さじ3
- ・砂糖・・・小さじ1

- ① くるみとみそをすり鉢でする。
- ② ①に砂糖を入れ、和える。
- ③ うどんの葉をゆでて水にさらし、よく水分を切ってみじん切りにする。
- ④ ①③を和える。



— 協力者：伝承料理を楽しむサークル「すくび」のみなさん —



編集と発行 ● 山形県最上郡大蔵村役場総務課 電話 (0233) 75-2111

ホームページ 検索 URL <http://www.vill.ohkura.yamagata.jp/>
メールアドレス info@vill.ohkura.yamagata.jp