

広報 おおくら

おかえり、なりわい灯す きよらなる里

5

令和8年
No. 801

今日も元気に
いってきますー！



● COVER 登校する大蔵小学校の児童たち

◀◀◀◀◀◀◀◀◀ 各種補助金を お知らせします ▶▶▶▶▶▶▶▶▶▶

結婚支援事業

企画課政策推進係 ☎75-2105 (内線231)

※予算の範囲内での補助金交付となります。予算がなくなり次第終了となる場合がありますのでご了承ください。

やまがたハッピーサポートセンター登録支援

[対象者]

- ・大蔵村に住所があり、村税等の滞納がない方
- ・現在婚姻をしていない方
- ・令和8年4月以降にやまがたハッピーサポートセンターの会員登録を行った方

[補助金額] 登録経費1万円以内

※やまがたハッピーサポートセンターについてはこちらから



結婚新生活支援事業補助金

[対象者]

- ・大蔵村に住所があり、村税等の滞納がない世帯
- ・夫婦の所得が500万円未満の世帯
- ・令和8年1月1日以降に婚姻届が受理された方で、夫婦共に婚姻日時点で39歳以下の世帯

[対象経費]

住宅の取得費用又は賃借費用、引っ越し費用、リフォーム費用

[補助金額]

- ・29歳以下の世帯：60万円
- ・39歳以下の世帯：30万円



住宅リフォーム支援事業

地域整備課維持管理係 ☎75-2102 (内線312)

※予算の範囲内での補助金交付となります。予算がなくなり次第終了となる場合がありますのでご了承ください。

[対象者]

- ・大蔵村に住所がある方
- ・令和9年1月31日までに転入する方

※村内業者や県内業者を利用する場合があります。

[申請受付期限]

令和8年12月25日(金)

※工事着手前に申請し、令和9年1月15日までに竣工、工事完了届を令和9年1月29日までに提出すること。

住宅リフォーム工事・新築工事

交付対象工事	契約業者	補助金の額	限度額
移住世帯・新婚世帯・子育て世帯が行うリフォーム工事	村内業者	事業費の30%	50万円
	県内業者	事業費の20%	20万円
上記以外の方が行うリフォーム工事	村内業者	事業費の20%	30万円
	県内業者	事業費の10%	12万円
やまぽっかりノベ(断熱改修工事)	全体改修	上記の補助額に加算	20万円
	部分改修		10万円
これから移住する方または移住して1年未満の方が住宅を購入して行うリフォーム工事	村内業者	上記リフォーム補助金+50万円	100万円
	県内業者		
新築工事	村内業者	事業費の20%	50万円
	県内業者	新築補助額+50万円	100万円
これから移住する方または移住して1年未満の方が行う新築工事	村内業者	50万円	50万円
	県内業者		

詳しくは村ホームページをご覧ください。
住宅リフォーム補助金▶



◀◀◀◀◀◀◀◀◀ 各種補助金を お知らせします ▶▶▶▶▶▶▶▶▶▶

地域活性化推進事業

企画課政策推進係 ☎75-2105 (内線231)

村民が主体となっていく地域活性化推進事業に対し補助を行っています。地域の問題解決、住民交流、元気な地域づくりのため、ぜひご活用ください。

※申込多数の場合は調整させていただきます。予算枠に達しなければ随時受け付けます。

村内団体向け事業

	対象事業	事業内容例	補助率
1	美しい村づくり事業	緑化活動、遊歩道、展望スポット整備活動	対象事業費の8割以内、10万円を限度
2	特色を生かした地域づくり及び交流事業	地区の祭り備品等整備、農業体験受入事業等(継続的に行う事業)	
3	子育て環境づくり事業	子育てサークル活動、一時託児サークル活動	対象事業費の8割以内、10万円を限度 (施設の新設又は改修を伴う事業については100万円を限度)
4	6次産業の推進と農産物加工の推進事業	加工・直売施設の整備、特産品開発研修活動	
5	地産地消による「食」の魅力向上事業	郷土食・伝統食伝承活動、地元食材による創作料理開発活動	対象事業費の8割以内、10万円を限度
6	その他村長が特に必要と認めるもの		

地区向け事業

地区公民館等の新增築/修繕

[対象事業]

地区公民館の著しい老朽化による新築・増改築、破損や老朽化による修繕など

[限度額]

新增築 1,800万円

修繕 500万円

※20万円以上の事業とする

[補助率]

新增築 世帯数や条件により60~100%

修繕 世帯数により65~95%

ハード事業

[対象事業]

用排水路整備や防護柵設置のための原材料購入費、公園・散策路整備のための原材料購入・工事費、遊び場への遊具購入・設置費等

[補助率]

対象事業の80%以内

[限度額]

単独地区等での実施 20万円

複数地区等での実施 50万円

令和7年度の活用事例

地域活性化推進事業の補助金を活用して、塩地区バス待合所や滝の沢公民館の修繕、清水地区消防団ポンプ庫のエアコンの設置などが行われました。また、肘折こけし&歴史ミュージアムの整備にも活用されました。



大蔵村の財政状況をお知らせします

総務省の統一した基準に基づき、一般会計等の「貸借対照表」「資金収支計算書」「行政コスト計算書」「純資産変動計算書」の財務4表を作成しました。令和6年度における大蔵村の財政状況をお知らせします。

貸借対照表(バランスシート)

貸借対照表(バランスシート)は、会計年度末に大蔵村が所有している資産とその資産を取得するために使ったお金の調達方法を表しています。大蔵村の資産や負債など、これまでの資産形成の結果を知ることができます。

資産の部(これまで積み上げてきた資産)		負債の部(将来の世代が負担する金額)		
固定資産	有形固定資産	69億9,067万円	地方債	35億6,841万円
	(事業用資産)	39億2,951万円)	退職手当引当金	1億5,701万円
	(インフラ資産など)	30億6,116万円)	合計	37億2,542万円
	無形固定資産	9,055万円	翌年度償還予定地方債	4億9,929万円
	その他資産(投資など)	23億9,218万円	賞与等引当金	5,702万円
合計	94億7,340万円	預り金	1,118万円	
流動資産	現金預金	1億5,503万円	合計	5億6,749万円
	財政調整・減債基金	12億4,318万円	負債合計	42億9,291万円
	その他	712万円	純資産の部(今までの世代が負担した金額)	
	合計	14億 533万円	純資産合計	65億8,582万円
資産合計	108億7,873万円	負債・純資産合計	108億7,873万円	

※()は内数です。

行政コスト計算書

公共サービスにどれぐらいの経費(コスト)がかかっているかを計算したものです。

経常費用	業務費用	25億3,866万円
	(人にかかるコスト)	9億1,872万円)
	(物にかかるコスト)	15億9,844万円)
	(その他にかかるコスト)	2,150万円)
	移転費用	11億7,514万円
	(補助金等)	6億4,787万円)
	(社会保障給付)	1億9,631万円)
	(他会計への繰り出し金等)	3億3,096万円)
経常収益	2億3,344万円	
合計	34億8,036万円	
臨時損失	2億2,027万円	
臨時損益	856万円	
純行政コスト	36億9,207万円	

※()は内数です。

ぼくが分析すると

村民1人あたりに換算すると
資産 約399万円
負債 約157万円
純資産 約242万円

※令和7年3月末の
 住民基本台帳人数2,726人



純資産変動計算書

貸借対照表の純資産の部の増加要因と減少要因を計上し、純資産が1年間でどのように変動したかを表しています。

令和5年度末純資産残高	66億6,321万円
純行政コスト	▲36億9,207万円
税収等	30億2,711万円
国県などの補助金	5億8,567万円
その他	190万円
令和6年度末純資産残高	65億8,582万円

資金収支計算書

貸借対照表の現金預金が1年間でどのように変化したのかを表したものです。

令和5年度末現金預金残高	9,886万円
業務活動	
業務・臨時活動の支出	34億8,893万円
業務・臨時活動の収入	37億1,269万円
合計	2億2,376万円
投資活動	
投資活動の支出	7億9,929万円
投資活動の収入	7億8,079万円
合計	▲1,850万円
財務活動	
地方債償還支出	4億9,515万円
地方債発行収入	3億4,620万円
合計	▲1億4,895万円
歳計外現金増減額	▲14万円
令和6年度末現金預金残高	1億5,503万円



▲ 寄贈していただき、ありがとうございました。郷土愛の育成に活用させていただきます。

新庄信用金庫様より 大蔵小学校の児童へ絵本が寄贈

4月9日(木)、新庄信用金庫様より大蔵小学校の児童全員に「新庄まつり」の絵本が寄贈されました。この絵本は、270年の歴史を持つ新庄まつりの起源がわかりやすく書かれています。子どもたちに読んでもらうことで、昔の人のたちの想いを忘れず、新庄まつりを通じて郷土愛の醸成につながってほしいという願いから寄贈していただいたものです。ありがとうございました。



▲ 昨年に引き続き全国大会への出場おめでとうございます。今後の活躍も期待しております。

早坂美桜さん(白須賀) 大蔵村芸術文化・スポーツ振興奨励金が贈呈

4月15日(水)、天童高校3年の早坂美桜さん(白須賀)に大蔵村芸術文化・スポーツ奨励金が贈呈されました。早坂さんは今年1月に東京都で開催されたDance Drill Winter Cup 2026 第17回全国高等学校ダンスドリル冬季大会のHIPHOP男女混成部門 Large編成にダンス部の選手として出場。全国3位と健闘されたほか、ダンス部の選手として数々の全国大会に出場し健闘されました。おめでとうございます。



▲ アットホームな雰囲気での報告会でした。2年目の活動もスタートしています。

地域おこし協力隊 佐竹未知さん 1年を振り返る活動報告会を開催

4月16日(木)、つたや肘折ホテルを会場に地域おこし協力隊の佐竹未知さんの活動報告会が開催されました。佐竹さんは肘折温泉や四ヶ村の皆さんと関わりながら、観光を盛り上げる活動を日々行っています。1年を振り返り、肘折夜市での温泉街の方との関わりで起きた嬉しい変化や「みっちゃんと呑もう」のイベントの報告がありました。今年度は、期間限定のカフェや温泉街の魅力アップを行い、「また来たい」と言ってもらえることを目標に活動を行っていく予定です。

肘折温泉街にて肘折朝市が始まりました

4月20日(月)から肘折温泉街で肘折朝市が始まりました。初日となるこの日は、心待ちにしていた多くの観光客が足を運び、大変賑わっていました。店先にはコゴミやアイコなどの山菜のほか、手作りの総菜、漬物など数多くの品物が並んでいました。朝市のお母さんたちと「久しぶり～」など言葉を交わす観光客もあり、毎年楽しみに訪れている方が多い様子も伺えました。5月は山ウドやコシアブラなど、更に多くの山菜が並ぶ予定です。村内外からのお越しをお待ちしております。



▲ 山菜の美味しい調理方法なども教えてもらうことができます。元気な朝市のお母さんたちにぜひ会いに来てください。



4月8日水 9名
大蔵小学校

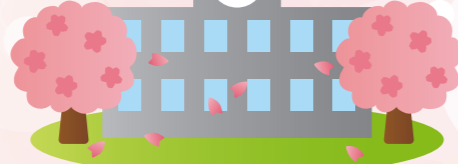

ご入学



おめでとう!



17名 4月8日水
大蔵中学校



令和8年度
新規採用職員のご紹介



片見 咲花(烏川出身)
配属先:住民税務課

生まれ育った大蔵村に恩返しをしたいと思い、村民と直接関わることができる役場で働くことに決めました。笑顔で明るく接し、丁寧かつスムーズな対応ができるよう頑張ります！

小野寺星奈(鶴岡市出身)
配属先:企画課

大学のゼミで大蔵村を訪れた際に大変興味深く感じ、ここで働きたいと思いました。村民の皆さんに受け入れていただけるよう努めながら、大蔵村の魅力を発信できるよう頑張ります！



31 村税の納期限と
窓口延長について

▶村税の納期限と窓口延長日

納期限・窓口延長日	税目
6月 1日(月)	軽自動車税 固定資産税 1期
6月30日(火)	村県民税 1期
7月31日(金)	固定資産税 2期 国民健康保険税 1期
8月31日(月)	村県民税 2期 国民健康保険税 2期
9月30日(水)	固定資産税 3期 国民健康保険税 3期
11月 2日(月)	村県民税 3期 国民健康保険税 4期
11月30日(月)	固定資産税 4期 国民健康保険税 5期
12月25日(金)	村県民税 4期 国民健康保険税 6期
2月 1日(月)	国民健康保険税 7期

▶窓口延長は19時まで！

戸籍等証明、各種届出と手続き、税務証明、各種税金の納付、上下水道使用料等の納入にご利用ください。

●住民税務課税務係 ☎75-2103(内線251・252)

後期高齢者医療制度における
資格確認書の交付について

75歳以上の方に令和8年8月以降の「マイナ保険証」及び「資格確認書」のお届け内容についてお知らせします。お届けの際、手続きをする必要はありません。

	84歳以下	85歳以上
マイナ保険証利用者 ・6回以上使用/年 ・直近3か月で利用有	資格情報の お知らせ	資格確認書
上記以外の方	資格確認書	

※マイナ保険証を利用中の方で、紛失・更新中の方は「資格確認書」の交付申請をすることができます。

●住民税務課住民係 ☎75-2103(内線263)

令和8年度から村税の口座振替
不能通知書を廃止します

令和8年4月以降課税分から督促手数料が廃止になったことに伴い、残高不足などで口座振替ができなかった場合に送付している「口座振替不能通知書」を廃止いたします。

口座振替できなかった場合の再振替はできませんので、納付期限後に送付される督促状(納付書)で納付をお願いします。

●住民税務課税務係 ☎75-2103(内線251・252)

行政相談・人権相談
相談所開設のお知らせ

行政相談所と人権なんでも相談所を下記の日程で開催します。無料で相談でき、秘密は固く守られますので、お気軽にご相談ください。

▶行政相談所

国、県、市町村の施設や事業等についての困りごとやご意見、どこに相談したらよいかわからない普段の生活での困りごとなど、行政相談委員の今野邦代さん(白須賀)が幅広く相談をお聞きします。

- 開催日時 10:00~12:00 全て火曜日開催
R8 5/19、6/16、7/21、9/15、10/20、11/17
R9 1/19、3/16
- 場所 大蔵村中央公民館
※R9年からは役場新庁舎にて開催

▶人権なんでも相談所

いやがらせや差別的な扱いを受けたり、人格を否定することばを言われたりするなどして、悩みを抱えている方の相談を3人の人権擁護委員がお聞きします。

- 開催日時 9:00~12:00 全て水曜日開催
6/10、12/9
- 場所 大蔵村中央公民館
●住民税務課住民係 ☎75-2103(内線262)



大蔵村観光協会通信 vo.12

観光協会 会員紹介⑨

今回は肘折温泉の中でも老舗中の老舗である「三浦屋旅館」です。屋号は半三郎で、260年以上の歴史がある旅館です。現在当主の三原秀衛さんが15代目にあたとされています。

三浦屋旅館といえば、温泉街の通りからも目立つ肘折こけしの絵が外壁の戸袋に書いてあるのが象徴的です。この肘折こけしの絵は現在肘折で唯一のこけし工人である鈴木征一さんによって描かれたものです。お風呂は2号源泉の男女それぞれの内湯と5号源泉の家族風呂の2源泉が楽しめます。家族風呂は別名「地蔵風呂」としてお風呂の前に2体のお地蔵様が鎮座しています。ありがたみがあ

るお風呂ですね。湯治文化が残る三浦屋旅館には、毎年泊まりにきて旅館で会えるのを楽しみにしているリピーターさんが多いとのこと。



●大蔵村観光協会(肘折いでゆ館内)
TEL.34-6106 FAX.34-6107



観光協会HP



Vol.12 地域おこし協力隊

みっちゃんの活動日記

年度末&年度始めということで、最近は1年間のまとめをし、新たな活動の準備を進めていました。

ゴールデンウィーク期間に「肘折いでゆ館期間限定カフェ」を開催します。これは昨年秋から企画していたものです。日帰りのお客様、チェックイン前後や連泊中のお客様がホッとひと息つき、ゆっくり休める空間を提供いたします。中心部からは少し距離がありますが、温泉街をぐるっと歩いて周るきっかけになると思います。そして、何よりも温泉街の経済効果にもつながるはず。協力隊の活動としてできることは限られていますが、肘折いでゆ館職員と力を合わせておもてなしをします!次号で良いご報告ができるといいなあ~(^^)

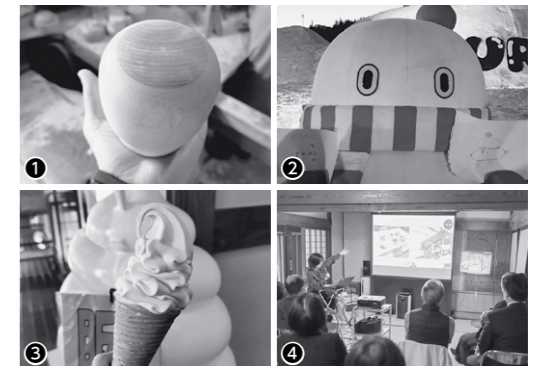

▲写真①鈴木こけし店にてこけし制作を見学②雪ものがたりではおおくらの引率を担当③大好きな肘折いでゆ館のトマトソフトクリーム。今年もトマトのPR頑張ります!④4/16協力隊の活動報告会の様子



危険物取扱者・消防設備士の免状をお持ちのみなさんへ

危険物取扱者・消防設備士の義務として、消防法令では免状交付の日から10年ごとに写真の書き換えをしなければならない規定となっています。

免状の写真下欄記載の期限を確認のうえ、速やかに手続きをしてください。

●(一財)消防試験研究センター 山形県支部 ☎023-631-0761

「女性のキャリア・リスタート応援！」無料登録説明会

県内での復職や転職を希望する女性を対象に、就職決定に繋げる支援を行います。詳細は「やまがたキャリア・リスタート」で検索してください。

●日時 5/11(月)、6/17(水) いずれも13:30~90分程度
●場所 ゆめりあ 2階会議室
●対象 概ね20歳以上50歳未満の求職活動中の女性
●県委託事業者 キャリアバンク(株) ☎023-673-0515

農業経営実践講座生募集!

●募集講座 トマト栽培・促成山菜栽培・啓翁桜栽培・大粒ぶどう栽培・畜産・農産加工・水稲栽培技術基礎・パソコン農業簿記・デジタル経営塾
●対象者 新規就農して間もない方、また農業技術を習得し農業経営を改善する意欲の高い販売農家
●募集期間 5/20(水)まで下記にお申し込みください。
●最上総合支庁農業技術普及課 ☎29-1333

COVER

—— 表紙の写真 ——

青空の下、元気いっぱいに登校する大蔵小学校の児童たち。高学年の児童が低学年の児童に寄り添いながら登校する様子が印象的でした。

撮影日:4月14日(火)
撮影場所:清水駐在所付近の十字路

がんサロン「クローバー」のお知らせ

がんと診断され、治療・療養している方、またそのご家族の普段は言えない辛さ・不安などの想いや情報を共有し合いませんか。

がん経験のあるピア(仲間)とがん相談員がお待ちしております。

●日時 5/22(金) 13:30~15:00
●場所 最上検診センター
●対象 がん経験者とその家族
●申込 不要(直接会場へお越しください)
●最上検診センター ☎23-3411

野焼きは原則禁止です

家庭ごみや草木の焼却(いわゆる野焼き)は、法律により原則禁止されています。

違反した場合は、処罰の対象となる場合があります。地域の生活環境を守るため、ごみは適正に分別し、指定の方法で処分しましょう。
●新庄警察署生活安全課 ☎22-0110

弁護士によるB型肝炎特措法無料相談会

○無料電話相談会(025-223-1130)
●日時 5/16(土) 10:00~12:00
●内容 B型肝炎特別措置法に基づく給付金支給手続に関する相談
●相談料 無料(通話料はかかります)
○無料出張相談会
●日時 5/23日(土) 13:30~16:00(15:00受付終了)
●場所 新庄市民プラザ 和室あじさい・もみ
●申込 事前申し込みが優先ですが、当日会場でもお受けします。
●全国B型肝炎訴訟新潟・山形・福島事務所 ☎025-223-1130

令和8年度狩猟免許講習会開催

●日時・場所
①6/6(土) 庄内総合支庁
②7/4(土) 赤湯公民館(えくぼプラザ)
③7/25(土)・④8/3(月) 山形ビッグウイング
いずれも9:00~16:30
●種類 第1種銃猟免許、第2種銃猟免許、わな猟免許、網猟免許
●受講料 7,000円(1種類増すごとに1,000円増し)

▶申込締切 事前に申込が必要です。
①5/27(水) ②6/24(水)
③7/15(水) ④7/24(金)
●一般社団法人山形県猟友会 ☎023-665-0382

受講者募集! 仕事のためのスキル向上研修

①AIスキル基礎
●日時 6/18(木)・19(金) 9:30~16:30
●対象 県内の方で、AIに興味があり仕事に活用したい方
●応募締切 5/20(水)
②情報セキュリティ
●日時 6/9(火)・10(水) 9:30~16:30
●対象 県内の方で、情報セキュリティについて学び、仕事に活用したい方
●応募締切 5/13(水)
③IoT基礎
●日時 6/29(月)・30(火) 9:30~16:30
●対象 県内の方で、IoTの基礎スキルを学びたい方、IoTの導入を検討したい方など
●応募締切 6/3(水)
①~③いずれも
●場所 山形県立山形職業能力開発専門学校
●募集人数 15名
●受講料 6,000円(教材代0円)
●申込方法 ホームページからまたは所定の申込用紙からお申し込みください。
※詳細についてはお問い合わせください。
●山形県立山形職業能力開発専門学校 能力開発支援 ☎023-644-9227

令和8年度男女共同参画県民企画事業の募集のお知らせ

男女共同参画社会実現のために、民間の団体・グループが企画立案した事業に対して、実施にかかる経費を助成します。(上限20万円)

●応募資格 所在地が山形県内にあり、営利を目的としない団体・グループ
●応募締切 5/20(水)
※詳細についてはチェリアのホームページをご確認ください。
●山形県男女共同参画センター「チェリア」 ☎023-629-7751



ARUKO ⇄ OKURA Vol.24 健康ミニレター

五月病に気をつけよう

新年度が始まり、新しい環境にも少しずつ慣れてきた5月の連休明け頃からなりやすいのが、「五月病」です。気分が落ち込む、疲れやすい、仕事や勉強、家事などに集中できない、眠れないといった状態に陥ることを言い、特に新生活を始めた人がなりやすいといわれています。

予防法のために

- 毎日の生活習慣を整える
• バランスの良い食事をとる
• 質の良い睡眠をとる
• 適度な運動習慣をつくる
• ゆっくりお風呂に入る
• ぼんやりと窓の外を眺める
• 深呼吸をする
• 軽くストレッチをする
• 友人や先輩などに話を聞いてもらう
• 趣味に没頭したり、散歩に出かけたりして気分転換を図る

ただし、以上のような対策を行っても、心身の不調が改善しない場合は「うつ病」の可能性もあります。やる気が出なくなるだけでなく、趣味などに興味・関心がなくなった場合は要注意です。悲しく憂うつな気分が一日中続く、これまで好きだったことに興味がわかない、何をしても楽しくない、眠れないあるいは寝すぎる、疲れやすく何もやる気になれない、集中力がなくなる、物事が決断できない、などの症状が2週間以上続く場合は専門医に相談しましょう。

●健康福祉課健康衛生係 ☎75-2104(内線272)

読んでほしい今月の1冊に

絵本とお話の会 フレデリック

📖 今月の1冊 📖
「とらのこさんきょうだい かえうたかえうたこいのぼり」 作 石井 聖岳



(講談社)

とらのこさんきょうだいの家でお父さんがこいのぼりをあげると、さんきょうだいは大きな声でこいのぼりのかえうたを歌い始めました。いえよりでかいこいのぼり 大きな体が重たそう♪次々と歌うのですが、どれもユニークで楽しいものばかりです。

さあ、みなさんはどんなかえうたをつくれますか?

- 中央公民館でかえることができます
●読み聞かせ時間 4分

戸籍の窓

3月16日~ 4月15日届出分

お悔み申し上げます

Table with columns: 地区, お名前(年齢), 世帯主・家族. Rows include 塩 小関 榮司(87) 篤, 赤松 山下善太郎(95) 正, etc.

※届出の際に、掲載希望の確認を行っています。担当窓口にお申し出ください。

人のうごき

令和8年3月末現在 ()は昨年同期

Table with columns: 世帯数, 人口, 出生, 死亡, 転入, 転出. Rows show counts for 1,003 households, 2,654 population, etc.

5月の予定

- 8日(金) 献血
ぶらっとサロン妊婦育児相談
9日(土) 肘折温泉山菜の月間食フェア ※5月31日まで
地区中学校駅伝競走大会
13日(水) 乳幼児健診
14日(木) ヘルシーティース
人権啓発活動「人権の花運動」
19日(火) 行政相談
23日(土) 大蔵小学校運動会

6月の予定

- 1日(月) 肘折温泉溪流釣り月間 ※6月30日まで
役場窓口延長19時まで
6日(土) 肘折ダムライトアップ
7日(日) 合海田植え踊り
10日(水) ヘルシーティース
舟形町大蔵村小体連陸上競技大会
人権なんでも相談
3歳児健診

村税の納期限

- 6月1日(月)
軽自動車税
固定資産税(1期)

Photo Snap



4月3日(金) 大蔵村保育所入所式

入園児6名 おめでとう



発行・編集 大蔵村役場企画課
山形県最上郡大蔵村大字清水2528番地

☎ 0233-75-2111
🌐 <https://www.vill.okura.yamagata.jp/>